Diario Carioca

Director: J. E. DE MACEDO SOARES

Anno III — Numero 604 | Rio de Janeiro, Quinta-feira, 5 de Junho de 1930 | Numero avulso 100 réis

O embarque para a Paulicéa, dos restos mortaes do tenente Siqueira Campos

O DEPUTADO ADALBERTO CORRÊA, POR OCCASIÃO DO EMBARQUE, PROFERIU UM DISCURSO VIBRANTE, EM NOME DO PARTIDO LIBERTADOR RIOGRANDENSE

1) A entrada do cortejo na gare da Central. 2) A passagem da urna con tendo os despojos de Siqueira Campos, ao atravessar a ala complexa, dos que o foram levar á Central

Desde a chegada dos restos queridos de Siqueira Campos, foi desusado o movimento nas ruas adjacentes á Primeiro de Março, em demanda da egreja da Cruz dos Militares, onde se achava o corpo desse inditoso official.

O povo carioca não desmentiu o seu apregoado destemor, o seu grande patriotismo, a sua nitida comprehensão dos nossos verdadeiros valores; e assim, affrontando o odio governamental, tornando-se mudo ao coaxar da imprensa venal, affluiu a vêr a urna querida, num gesto só comprehensivel porque bem comprehendida é a sua dignidade.

Bemdito o povo que assim procede! O governo deve atentar sobre o modo por que se portou o altivo povo da metropole; e, se ainda lhe sobra algo de discernimento, ha de ter percebido o grão de idealismo de um povo que, acima de tudo, avalia e preza as suas questões moraes...

A ROMARIA

Durante a noite de ante-hontem a até a partida dos despojos do heroico revolucionario, grande foi o numero de pessoas que compareceu áquelle templo. De todas classes sociaes, viam-se representantes: ora familias, que saltavam de luxuosos automoveis e ricas "toilettes", dirigiam-se ao local em que estava a urna funeraria; ora, um operario que se aproveitava do descanso para o almoço; e até mesmo a innocente geração de amanhã.

Mas, em todas as pessoas que compareceram áquella egreja e cujo exterior era indice bem frizante dos diversos estados sociaes, só uma unica coisa era estavel: a dor immensa de que se achavam possuidos — dor estampada na facies de um povo resignado e eternamente soffredor.

A camara ardente, localizada no centro do templo, esteve, durante todo o tempo em que aqui permaneceu o corpo do inditoso official, rodeada de amigos, parentes e companheiros de ideal. O povo desfilava, compungido, em frente á urna funeraria, e a sua attenção era despertada por um quadro collocado em cima do esquife — quadro onde se via um pedaço da bandeira do Forte de Copacabana, a qual, quando da revolta de 1922, fôra dividida nos 18 pedaços destinados a cobrir os peitos gloriosos dos revoltosos de então. Era, quiçá, a ultima homenagem que prestava ao grande Siqueira alguns de seu denodados soldados.

O VELORIO

O velorio foi feito por diversos officiaes revolucionarios que se revezavam de tempos a tempos.

Na sacristia do templo, agrupavam-se os amigos e collegas do morto, que, em palestra sentida, rememoravam detalhes da vida intima do bravo tenente, toda ella devotada ao resurgimento de um Brasil melhor, de uma patria livre da mentalidade retrograda, que a tem governado.

UM GESTO SIMPLES, MAS SUGGESTIVO

Gesto grandemente apreciado foi o que teve o sr. Augusto Parra, ex-soldado que fôra seu commandado na jornada gloriosa de julho de 1922.

Esse senhor preparou uma caixinha, artistica, de madeira, contendo areia de Copacabana e sobre ella lia-se a seguinte inscripção:

"A Siqueira Campos, homenagem do ex-soldado 58, Augusto Parra.
5-7-1922 — 4-6-1930".

O sr. Parra manifestou o desejo de que se mesclasse á terra paulistana onde vira a luz o seu heroico commandante que nella vae ser sepultado, essa areia em que nasceu a sua vida gloriosa.

EMBARQUE DA URNA

A's 17 horas e 15, saiu o feretro em direcção á E. F. C. B.

A policia, como no dia da chegada, fez questão de mostrar a pouca comprehensão de seus deveres, ausentando-se completamente.

Esse proceder incorrecto das autoridades policiaes em nada perturbou a marcha do cortejo funebre, encarregando-se o povo de, por suas proprias mãos, fazer o que os escarpias, tão pressurosos em attender aos potentados, não o quizeram, isto é, o descongestionamento do trafego e a manutenção da ordem.

O POVO AJOELHA-SE A' PASSAGEM DO ESQUIFE

Em chegando á estação da nossa viaférrea, o povo, num gesto espontaneo e tão bem caracteristico de sua indole religiosa, ajoelhou-se á passagem do esquife como vemos no nosso cliché.

FALAM A SENHORITA JAMILE DE CAMPOS E O DEPUTADO ADALBERTO CORRÊA

Na gare da Central, emquanto a urna aguardava o momento do embarque para S. Paulo, falou a senhorita Jamile de Campos Negreiros Kfouri, alumna do Collegio Pedro II, exalçando em palavras vibrantes e eloquentes os feitos heroicos de Siqueira Campos. Terminou o seu discurso, salientando a abnegação e o alto grão de civismo do valoroso commandante dos 18 de Copacabana.

Em seguida, usou da palavra o deputado pelo Rio Grande do Sul, Adalberto Corrêa que, ouvido em silencio respeitoso, pronunciou a oração que se segue, em synthese:

Começou dizendo, vir trazer ao bravo Siqueira Campos, gloria do nosso Exercito e do nosso povo, as homenagens do Partido Libertador e do povo do Rio Grande.

Ahi vão, proseguiu, os seus despojos em busca de sepultura na sua terra natal, acompanhados do pesar do povo brasileiro, representado, conscientemente, por todos nós nesta funebre e dolorosa despedida. Fica, porém, espalhado por todos os recantos da patria o exemplo de sua vida, que foi uma lição empolgante e educadora, dignificante e modelar para a regeneração das classes armadas, do elemento civil e para a transformação da Republica.

Eu, que fui seu amigo e seu companheiro no exilio, posso assegurar que ninguem, com mais dignidade, mais enthusiasmo, mais abenagção, mais desprendimento e mais patriotismo, dedicou sua intelligencia e suas energias em bem dos alevantados ideaes que nos guiam contra o despotismo dos governos que, desde 22, infelicitam a nossa patria e corrompem os nossos homens.

Quando Siqueira Campos se referia a esses falsos patriotas e a seus desmandos, parecia que, por um estranho poder de attracção, concentrava no seu espirito todas as qualidades superiores de nossa raça.

— Para trás! Para trás as intrigas covardes dos escravos do poder!

Siqueira Campos foi um revolucionario, mas um revolucionario extremado na defesa da Lei, da Familia, da Sociedade e da Patria. O seu grande amor pelo Brasil inspirou-lhe o desejo incontido de vencer como soldado e como cidadão, pela disciplina e pela idéa, mas, nunca, em momento nenhum, pela exploração da ignorancia e da inconsciencia dos infelizes.

Para traz! Para traz as insinuações infames da politicagem venal desses que têm, nos proventos que a subserviencia facilita, as suas maiores aspirações.

Nada poderão contra Siqueira Campos. Elle construiu, sózinho, por suas qualidades moraes e por seus feitos, um monumento indestructivel na admiração, na estima e na gratidão do povo brasileiro.

Chorae a sua morte. Mas, para a grandeza da Patria, segui o seu exemplo, porque elle morreu, exalou seu ultimo suspiro numa luta desesperada, não tanto para salvar a vida, mas, mais por salvar a Patria a que elle vinha dedicando, nesse justo momento, todas as forças de sua personalidade inconfundivel. Adeus, Siqueira Campos. Não está tudo perdido. Ainda temos confiança na nossa victoria, que será tambem a tua.

(Continúa na 12ª pagina).

NÃO FÔRA A FALTA DE "HOMENS"...

Denunciou, hontem, pelas suas columnas, certo orgão do Cattete, estar o chefe do Executivo mineiro, de algdm tempo para cá, em confabulações successivas com elementos suspeitissimos, "conspirando".

Contra quem? é a interrogação que, naturalmente, nos acóde ao pensamento.

O autor da nota denunciadora não faz, a proposito, mui claras revelações.

Limita-se, apenas, o solicito denunciante, a insinuar a sua "patriotica" delação em beneficio, já se vê, da mantença do "statu quo" da politica actual.

Verdade que certos pormenores interessantes e algo elucidativos foram adduzidos ao informe policial, destinado a pôr em sobresalto a pacatissima gente do sr. Coriolano.

Delles, e por elles se deprehende que o sr. Antonio Carlos deve andar ás voltas com legitimos e authenticos conspiradores do padrão do coronel revolucionario, Juarez Tavora.

S. ex. deve, até, segundo as verificações levadas a effeito pelo "carioca-reporter", ter tomado parte em reuniões clandestinas, ás quaes foram presentes os srs. Pedro Marques e José Bonifacio, respectivamente, vice-presidente do Estado e deputado federal, eleitos pelo P. R. M.

A par dessas revelações, o mesmo "carioca-reporter", cidadão que se especializou em devassar o recesso da vida alheia e que, por signal, ainda ha pouco era um temivel revolucionario, fez outras sensacionaes pesquisas, coroadas do melhor exito.

Entre ellas figura a descoberta de certas providencias que o presidente mineiro vem tomando de ha pouco com a sua policia, tendo até, segundo verificações realizadas "in loco", pelo habil delator, augmentado consideravelmente o effectivo da Força Publica e comprado copioso armamento e munição.

Ficamos nós a matutar para que teria o sr. Antonio Carlos elevado o effectivo da sua policia e comprado esse arsenal bellico...

E acabamos por concluir que, realmente, é grave a denuncia...

Uma coisa ha, porém, que escapou á argucia do delator, apesar de tel-a nomeado ao findar a nota: é a falta de "homens" com que luta o presidente revolucionario, facto que contrasta com o que se diz a proposito do extraordinario augmento feito no effectivo da força em apreço.

Se o sr. Antonio Carlos vier a encontrar "homens", e, com especialidade, gente que saiba manejar metralhadoras, é bem possivel que tenhamos, brevemente, qualquer escaramuça por ahi além.

Ha, ainda, outra novidade: o presidente Antonio Carlos conspirara já com o senador Epitacio sobre a execução de seu projectado movimento armado, tendente a desalojar o sr. Washington Luis da sua posiçãozinha de commando, culminancia de onde s. ex. vem descarregando sobre a cabeça dos miseros mortaes os raios de sua jupiteriana cólera e as benções de suas dadivosas mãos.

Ora, isso é, positivamente, uma coisa demasiado grave.

Que se projecte, por ahi além, qualquer revoluçãozinha, vá.

Mas, que movimento de tal natureza tenha como principal escopo attingir a presidencia da Republica, na pessoa de seu volumoso e prestimoso "dono", é que não é nada razoavel.

Se quizerem fazer revolução, façam.

Deixem, porém, em paz, na paz remançosa de suas complicadas digestões, o "eminente" sr. Pereira de Souza.

O Brasil precisa de socego e o Brasil, modestia á parte, é "sua excellencia"...

O SENSACIONAL RAPTO DO GENERAL KOUTIEPOFF

UMA CORRESPONDENCIA DO JORNAL PORTENHO, "LA RAZON"

BUENOS AIRES, 4 (A. A.) — "La Razon" publica sensacional telegramma, enviado pelo seu correspondente em Paris, Joaquim Vadia.

O telegramma vem recordar o caso do rapto do general Koutiepoff, o famoso contra-revolucionario russo, que era o chefe da organização anti-sovietista, com séde em Paris.

Segundo o correspondente de "La Razon", existe na capital franceza a convicção de que o general Koutiepoff,

General Koutiepoff

ao contrario do que verosimilmente já está esclarecido, não foi levado para a Russia pelos seus raptores, agentes da "Cheka". O chefe russo-branco se acharia no Chile, tendo, propositadamente, criado a atmosphera de sequestro, para fugir de um attentado sovietista que contra elle estaria preparado.

A IMPRENSA DA PAULICÉA E A ARROJADA TRAVESSIA TRANSATLANTICA DE MERMOZ

S. PAULO, 4 (DTM) — A proposito da travessia feita pelo aviador Jean Mermoz, estabelecendo a linha postal aerea de Senegal, na costa africana, á cidade de Natal, no Brasil, os jornaes encarecem o grande desenvolvimento que têm tomado, entre nós, os serviços do correio aereo, affirmando que S. Paulo está na vanguarda das cidades que mais se servem desse meio de transporte de correspondencia.

E' DE EXTREMA GRAVIDADE O ESTADO DE SAUDE DO JUIZ FEDERAL DE PERNAMBUCO

RECIFE, 4 (DTM) — O estado de saude do dr. Cunha Mello, juiz federal, permanece inalterado, apesar de sua extrema gravidade.

A VIAGEM DO "GRAF ZEPPELIN"

SEVILHA, 4 (A. A.) — O dirigivel allemão "Graf Zeppelin" é esperado amanhã nesta cidade, de regresso da sua viagem ao Brasil e Estados Unidos.

A aeronave allemã pouco demorará em Sevilha, continuando viagem amanhã mesmo, á tarde, para Friedrichshafen.

— O "Graf Zeppelin" foi assignalado hoje ás 8 e meia da manhã sobre a ilha de Fayal, uma dos Açores.

O ESTADO DE SAUDE DE CAMBO'

BARCELONA, 4 (A. A.) — Continúa experimentando sensivel melhoras no seu estado de saude o ex-ministro Cambó que tenciona reiniciar, dentro em breve, a sua vida politica.

O SR. ZANDER VAE LEVAR UM PONTAPE'

O DIRECTOR DA CENTRAL NO HYPOTHETICO QUATRIENNIO JULIO PRESTES

S. PAULO, 4 (DTM) — A "Folha da Noite", cujas ligações com a situação politica paulista são conhecidas, affirma que o sr. Gaspar Ricardo, director da Sorocabana, será o director da Central do Brasil no governo do presidente Julio Prestes.

O REINICIO DOS TRABALHOS PARLAMENTARES FRANCEZES

PARIS, 4 (A. A.) — Na reabertura da sessão parlamentar, de accordo com o que ficara resolvido na reunião do Ministerio, hontem realizada no Palacio do Elyseu, sob a presidencia do sr. Doumergue, foi posta a votos a deci-

André Tardieu

são de adiamento das interpellações para depois de amanhã.

Essa proposta governamental logrou triumphar por 298 votos a favor e 292 contra.

Qual é o melhor Escoteiro do Brasil?

DIARIO CARIOCA

NOME ....

DO GRUPO ....

ESTADO ....

ASSIG. do VOTANTE ....

ENTRE A CARNEIRADA DO CATTETE

CONCEDIDA A LICENÇA PARA O PROCESSO DO DEPUTADO SIMÕES LOPES — DEBATES ACCESOS EM TORNO DA EXPULSÃO DO ESCRIPTOR MARIO MARIANI — O LEADER DA MAIORIA ENTROU "NA MADEIRA" — O SR. MAURICIO DE LACERDA FALARA', HOJE, SOBRE O MANIFESTO PRESTES

A sessão de hontem, da Camara, foi presidid. pelo sr. Plinio Marques.

No expediente estava inscripto para falar um deputado que entrou no Palacio Tiradentes pela "porta do serviço". Era o "concentrista" sr. Olavo Tostes. No entanto, apesar de estar na casa, não appareceu no recinto. O assumpto que ia tratar era melindrosissimo e o leader da maioria resolveu não consentir que se reproduzisse o caso da estréa tribunicia do sr. Arthur dos Anjos...

E nisso andou acertadamente.

A ORDEM DO DIA

Por falta de numero para votações, passou-se á materia em discussão.

Sobre o projecto do Senado, alterando a lei n. 4.018 de 9 de janeiro de 1939, falou o deputado Bergamini, ne-

O leader da maioria, que hontem entrou "na madeira"...

gando-lhe o seu voto. Quando o representante carioca terminou, já havia "quorum".

Foi, então, approvado o parecer concedendo licença para o proseguimento do processo instaurado contra o deputado Simões Lopes.

O SR. PLINIO CASADO E O PROCESSO CONTRA O DEPUTADO SIMÕES LOPES

O sr. Plinio Casado deixou de tomar parte na votação desse parecer, por ser advogado do deputado riograndense. Justificando o seu procedimento, fez a seguinte declaração:

"Declaro que, sendo advogado de defesa do deputado Simões Lopes, "ut" procuração junta aos respectivos autos, — entendi que não devia tomar parte na discussão nem na votação do parecer n. 43, de 1930, concedendo licença ao juiz da 6ª Vara Criminal para proseguir no processo-crime instaurado contra aquelle meu constituinte".

OS PROJECTOS VOTADOS

Foram votados, depois, os seguintes projectos: autorizando a abrir o credito de 180:020$ para obras no Palacio da Justiça (2ª discussão); substitutivo das Commissões de Finanças e Agricultura ao projecto autorizando a montagem e custeio na zona do Tocantins, no Pará, de uma estação experimental de cacáo (1ª discussão); do Senado, autorizando a acquisição no municipio de Acary, Rio Grande do Norte, de terras para installação da Estação Experimental de Algodão do Seridó (2ª discussão); mandando pagar a Bonifacio M. da Silveira, 4:550$, em virtude de sentença (2ª discussão); revigorando o saldo do credito especial aberto pelo decreto 18.328, de 1928, para pagar serviços executados no edificio do Supremo Tribunal Federal (2ª discussão); considerando de utilidade publica a Associação Beneficente dos Sargentos do Exercito (1ª discussão), e, do Senado, elevando ao dobro o auxilio para a construcção de sanatorios para tuberculosos em B. Horizonte, Campos do Jordão e Nogueira (2ª discussão).

Annunciado o requerimento do sr. Mauricio de Lacerda sobre ferias á cabineiros da Central, fala ligeiramente, o deputado carioca, justificando o seu requerimento.

A EXPULSÃO DO ESCRIPTOR MARIO MARIANI

O sr. Mauricio de Lacerda, que fizera um requerimento de informações sobre a expulsão do escriptor Mario Mariani, justificou-o longamente, da tribuna.

Nega o orador que esteja ao arbitrio do governo expulsar estrangeiros quando queira ou entenda, tanto que ha uma lei definindo perfeitamente o assumpto em texto positivo. Affirma que no caso do sr. Mariani trata-se de imputação de communismo a um escriptor que produziu obra vastissima, e que, em um de seus trabalhos, como epilogo, inseriu uma carta em que, faz profissão de fé relativa á questão social. O orador sallenta o valor mental do sr. Mariani. Diz que este reune em sua pessoa these de direito muito complicada. Indaga se se trata de um estrangeiro ou de um individuo sem nacionalidade, visto que o decreto do governo italiano della privou o seu subdito. Pergunta se pode ser considerado italiano para o fim da expulsão. Acha que o escriptor só poderá ser considerado italiano se o governo desconhecer o decreto das autoridades daquelle paiz. Lembra ainda que o sr. Mario Mariani esteve na Bahia por longo tempo, sem ser reputado communista. Termina dizendo que, como cidadão e como americano, deseja protestar sua solidariedade ao escriptor que o Brasil vae fazer passar como indesejavel.

FALA O LEADER DA MAIORIA

Segue-se com a palavra o sr. Cardoso de Almeida, leader da maioria, que procura justificar a conducta do governo.

Diz que na sessão de ante-hontem aconselhara a rejeição dos requerimentos de informações do sr. Mauricio de Lacerda. Tinha agora a accrescentar que esses requerimentos de informações são contrarios aos principios da Constituição da Republica. No imperio havia uma certa subordinação do Executivo ao Legislativo. Assim, havia as interpellações parlamentares.

— Mas essa questão já foi doutrinariamente resolvida, aparteia o sr. Mauricio.

O leader, porém, insiste nas suas affirmações, dizendo que os requerimentos de informações são contrarios ao regimen presidencial.

Os srs. Plinio Casado e João Neves vêm em defesa do ponto de vista do deputado carioca, E o sr. Mauricio de Lacerda accrescenta:

— V. exa. está laborando em erro. Convém não confundir pedido de informações com interpellação.

— O sr. João Neves aparteia novamente:

— Que prejuizo ha para o Executivo em prestar as informações que lhe sejam solicitadas pelo Congresso? — pergunta o leader gaucho.

Ha outros apartes. O sr. Cardoso de Almeida está completamente confundido.

O leader está francamente "na madeira"... Admitte, então, excepção para certos requerimentos.

E, visivelmente desencontrado, deixa o assumpto para reportar-se ao caso do jornalista Mario Mariani. Lê declarações do ministro da Justiça, diz que esse escriptor já foi expulso de outros paizes e conclúe opinando pela rejeição do requerimento.

O SR. MAURICIO DE MEDEIROS CONTRA O LEADER DA MAIORIA

Fala, em seguida, o sr. Mauricio de Medeiros, que discorda do ponto de vista do leader da maioria, isto é, do Cattete.

Acha que o pedido de informações não póde, em absoluto, equivaler á interpellação. E' rigorosamente constitucional. Pois que as informações são mesmo indispensaveis ao legislador.

Manifesta-se contrario á expulsão do sr. Mario Mariani.

Diz que é um precedente perigoso. Não se póde condemnar um escriptor, por ter idéas differentes das da maioria dos brasileiros.

E termina, votando a favor do requerimento.

O SR. JOÃO NEVES NA TRIBUNA

Fala, depois, o leader João Neves. Recorda que o sr. Cardoso de Almeida se referira a palavras proferidas pelo orador, por occasião da votação do primeiro dos requerimentos de informações, offerecidos pelo sr. Mauricio de Lacerda. Naquelle momento o orador asseverara que a bancada republicana do Rio Grande não negaria seu voto a taes requerimentos, desde que a materia dos mesmos fosse relevante. Esse procedimento, continúa não destóa do conceito que a mesma bancada fórma do regimen republicano presidencial. Não póde acceitar como orthodoxas as considerações em que se funda o leader da maioria para rejeitar os pedidos de informações. A seu ver, a acção parlamentar, para que tenha conhecimento dos assumptos sujeitos ao Executivo, exige a troca de informações, informações que o Executivo encontra nos Annaes do Congresso mas de que este precisa da parte daquelle, afim de poder orientar sua actuação. Dahi ter o Legislativo necessidade de pedil-as. Não póde o orador comprehender como se queiram isolar os poderes da Republica, cortando a linha de ligação constituida pelos pedidos de informações. Accentúa que, quando o Poder Legislativo quer obter esclarecimentos seguros sobre as leis que elabora, costuma obtel-os por intermedio das commissões permanentes, as quaes se entendem directamente com os orgãos do apparelho governamental. Respondendo a uma indagação do leader da maioria, o orador declara que, na Assembléa dos Representantes do Rio Grande do Sul, os pedidos de informações são admittidos e approvados pela maioria, sempre que se relacionam com materia relevante. Está de accôrdo com o sr. Mauricio de Medeiros, quando considera que o pedido de informações não equivale a uma interpellação no regimen parlamentar. A'cerca da expulsão do escriptor Mario Mariani, affirma o orador que o seu partido adopta como fundamental a ordem social vigente, combatendo todos quantos querem subvertel-a. O mesmo partido, entretanto, tem como linha suprema de sua direcção a liberdade do pensamento, de expressão, de reunião, de imprensa, e o conjunto das liberdades espirituaes, que são a principal caracteristica do regimen republicano. Assim, não admitte, como regra, a expulsão de estrangeiros. Parece-lhe que pensar ou escrever não póde ser delicto, desde que do pensamento nada advenha de pratico. Prefere que a defesa das instituições se faça pela convicção levada a todos os cidadãos de que esta é a melhor fórma para o progresso e para a ordem social.

A seguir, o requerimento é dado como rejeitado. Manifestaram-se a favor 16 deputados, entre os quaes os srs. Henrique Dodsworth, Mauricio de Medeiros, Costa Ribeiro e Oscar Fontenelle, da maioria.

O FINAL DA SESSÃO

De accordo com os conselhos do leader da maioria, são recusados os requerimentos ns. 13 e 14, e do sr. Mauricio de Lacerda, solicitando informações ao Executivo.

Dado como recusado o requerimento n. 15, o sr. Bergamini requer verificação e falta numero.

Passa-se á materia em discussão que é encerrada.

Sobre o ultimo projecto, autorizando a elevar a subvenção de que gosa a Faculdade de Direito de Nictheroy, falou o sr. Araujo Cunha.

Encerra-se, após, a discussão e a sessão é levantada.

MAURICIO DE LACERDA FALARA' HOJE

O sr. Mauricio de Lacerda vae occupar, hoje, a tribuna da Camara,

Sr. João Neves da Fontoura

para tratar do manifesto do sr. Luiz Carlos Prestes.

Nesse seu discurso, que está sendo esperado com justificada ansiedade, o vibrante tribuno carioca fará a defesa das accusações que lhe fez o ex-chefe revolucionario e exporá, em termos peremptorios, o ponto de vista dos revolucionarios brasileiros em face da realidade nacional.

NO SENADO

FORAM ENCERRADAS VARIAS DISCUSSÕES

A sessão foi presidida pelo sr. Mello Vianna. No expediente foi lido e apoiado um projecto do senador Lauro Sodré elevando os vencimentos militares. O projecto, que é longo e publicamos em outro logar desta folha, foi enviado para a Commissão de Justiça.

NOVOS MEMBROS DA COMMISSÃO DE REDECÇÃO

Foi pedido substituto para os senadores Flores da Cunha e Bernardino Monteiro, sendo designados os srs. Costa Rego e Manoel Monjardim.

NÃO HOUVE NUMERO PARA VOTAÇÃO

A ordem do dia, por falta de numero, outra vez não poude ser votada, ficando com as discussões encerradas, as seguintes materias:

Do véto do prefeito, á resolução do Conselho Municipal que autoriza a permittir que os alumnos dos 1º e 2º annos do curso annexo á Escola Normal, habilitados, em mais da metade das materias do respectivo curso, prestem exame na segunda época (2ª discussão).

Projecto do Senado (2ª discussão), prorogando até 31 de dezembro de 1934 os prazos concedidos á Companhia do Porto de Estrada de Ferro Nordeste de São Paulo, para execução das obras do porto de Ubatuba e da Estrada de Ferro de Ubatuba a Paraisopolis.

UMA GRANDE EMPRESA

A "GAZETA", DE S. PAULO E A ACTIVIDADE DYNAMICA DE CASPER LIBERO

E' com grande satisfação que transcrevemos a nota abaixo, na qual o scintillante chronista do "Correio Paulistano", que sob o pseudonymo de Helios, deleita diariamente o espirito dos seus leitores, refere-se á obra gigantesca de Casper Libero, o jornalista pujante, que, com a sua energia ferrea e querer inquebrantaveis, dotou a capital paulista de um vespertino que honra a imprensa brasileira.

Para que o leitor melhor conheça do que tenha sido o esforço de Casper Libero, passamos a palavra a Helios, que assim se refere á "Gazeta" e ao seu director:

"A "A Gazeta", tradicional e brilhante vespertino desta capital, mais do que o simples carinho de um "assiduo leitor", liga-me um interesse affectivo. Fui da familia d'"A Gazeta", mal o dynamico espirito criador de Casper Libero resolvera dar um impulso paulista nessa victoriosa empresa.

Nesse tempo, sendo já director Casper, era meu companheiro Fayro de Góes, intelligencia irradiante que a morte estupida apagou quando mais fulgurava essa fogueira de talento que era sua fulgida mentalidade.

"A Gazeta", então, não se apresentava ainda com a elegancia e a galhardia de hoje. E' verdade que illustrava seu passado o genio jornalistico do seu extincto fundador, o famoso Adolpho Araujo. Casper Libero, porém, não se contentava, na sua consciente megalomania de estheta e de arguto homem de negocios, com uma empresa mediocremente installada. Espirito energico, criador activo, sonhava "yankeezar" o seu jornal. Tiragens de centenares de milhares de folhas! Machinas as mais modernas! Installações nababescas, dignas do progresso de São Paulo e correspondendo ao seu sonho generoso e moço.

— Você é um idealista, Casper... — dizia-lhe eu, eu, o mais idealista de todos.

Mas a vontade, articulada por uma grande intelligencia e enfibrada por mascula energia, realiza milagres! Passaram-se annos. A vida me conduziu para este sector do querido "Correio Paulistano" de onde, diariamente, aborreço com prosa canhestra meus caros leitores.

Voltei a percorrer as installações d'"A Gazeta". Todo mundo que admira esse victorioso vespertino, sua impressão modelar, suas edições artisticamente magistraes de rotogravura não imagina a complicação, a perfeição e a riqueza dos seus machinarios e das suas installações.

Casper Libero foi um mago. Póde realizar o prodigio de mecanizar seu sonho, plasticizar os arroubos da sua fantasia.

Os salões d'"A Gazeta", ricos de obras de artes, de faustosas criações de ebanistica moderna, agazalham fidalgamente seus visitantes. Vastas e ensolaradas as salas de redacção, os departamentos destinados aos varios serviços dessa empresa. Mas o que me assombrou foram suas machinas. São das mais modernas que possue o Brasil.

Prelos potentissimos, velocissimos: apparelhamentos para rotogravura os mais aperfeiçoados. Filas de linotypos metralhando os originaes com rapidez pasmosa. Tudo disciplinado, systematizado, obedecendo a uma orientação rigorosa e sábia.

Visitando as officinas do tradicional orgão paulista, vinha-me á memoria, o celebre soneto de Luiz Guimarães, a "visita á casa paterna". Jornalisticamente eu era, em S. Paulo, um filho d'"A Gazeta". Ahi forjara, ao antro então escuro das suas ruidosas e fumegantes officinas, tal o candido Siegfried na caverna subterranea de Mimé, as minhas primeiras armas. Dahi saíra eu, armado de ponto em branco, para os prelios da imprensa.

Abracei Casper felicitando-o. Elle me dizia:

— Sonha sempre, poeta! Não ha como sonhar, para poder criar-se, na vida, a realidade de que a vida precisa, porque toda a realidade, antes, não passou de um simples calculo, o qual, [illegible] afinal, de um sonho — [illegible]

NO CONSELHO MUNICIPAL

A FORMAÇÃO DA MESA E A ATTITUDE DO CHEFE DE POLICIA

A' hora regimental, foi aberta, hontem, a sessão do Conselho Municipal, a que compareceram 23 srs. intendentes.

Procedida a chamada e lida a acta da sessão anterior, o sr. Henrique Maggioli, presidente do Conselho, deu inicio á eleição da mesa, verificando-se, como nos dias anteriores, empate entre as duas facções.

O intendente democrata e os communistas votaram em branco, permanecendo, pois, o "statu quo" dos dias anteriores.

Era voz corrente entre os edis, que o chefe de policia, sr. Coriolano Góes, fazia cabala em favor de certo candidato.

Tal facto revoltou a muitos intendentes que, indignados, profligavam a attitude do chefe que, segundo se dizia, chegou até a exigir dos intendentes apoio para a sua chapa.

Essa intromissão indebita do chefe de policia, tem como pretexto a repressão do communismo, em nome de que se justificam, hoje em dia, todas as arbitrariedades de que fôr capaz o cerebro doentio, visionario, de nossos governantes.

Espera-se que, devido a isso, o sr. Seabra mude de attitude, seguindo a abstenção do sr. Leitão da Cunha, o que dará ganho á chapa encabeçada pelo sr. Pache de Faria.

Lesava o patrão para comprar votos para "Russinho"

O entregador de marmitas da pensão do sr. Antonio Pereira, á avenida 28 de Setembro n. 197, Severino dos Santos, ha muito que não prestava contas dos dinheiros recebidos do patrão.

Desconfiando do empregado, o sr. Antonio Pereira pol-o em confissão foi obra de um instante, assim como, por obra de um momento foi saber que elle recebera as quantias e gastara.

O lesado procurou a policia do 16º districto e apresentou queixa.

Preso, Severino confessou elle que todo o dinheiro que recebera, gastara comprando votos para "Russinho", pois é grande admirador desse player.

Pelo caso que praticára, para auxiliar a candidatura do vascaino, Severino foi recolhido ao xadrez e está sendo processado.

UM GENERAL VAE GANHAR SEIS CONTOS E QUINHENTOS POR MEZ, MAIS QUE UM DEPUTADO OU SENADOR?!

O projecto do senador Lauro Sodré, augmentando os vencimentos dos militares

O projecto do senador Lauro Sodré, augmentando os vencimentos dos militares e apresentado, hontem, no Senado, é o seguinte:

"O Congresso Nacional resolve:

Art. 1º — A partir da data da promulgação desta lei fica substituida a tabella "A" a que se refere o artigo 1º da lei n. 5.167-A de 12 de janeiro de 1927 pela seguinte:

Tabella "A" — Aspirante ou guarda-marinha 900$; segundo tenente, 1:000$; idem, com as condições para promoção e tres annos no posto, 1:200$; primeiro tenente, 1:350$; idem, com as condições para promoção e tres annos no posto, 1:600$; capitão ou capitão-tenente, 2:000$, idem com as condições para promoção e tres annos no posto, 2:250$; major ou capitão de corveta, 2:750$; idem com as condições para promoção e tres annos no posto, 3:000$; tenente-coronel ou capitão de fragata, 3:500$; idem, com as condições para promoção e tres annos no posto, 3:750$; coronel ou capitão de mar e guerra, 4:250$; idem com as condições para promoção e tres annos no posto, 4:500$; general de brigada ou contra-almirante, 5:500$; general de divisão ou vice-almirante, 6:500$000.

Paragrapho 1º — Os officiaes da Armada quando embarcados, em navios de guerra na actividade, terão direito a 10 por cento, sobre o soldo.

Paragrapho 2º — Os officiaes do Exercito das armas montadas quando arregimentados, terão direito a gratificação mensal de 50$000.

Paragrapho 3º — O governo regulamentará a gratificação de representação actualmente abonada aos officiaes no exercicio de funcção de chefes e directores de serviços, auxiliares de gabinete e outros, tornando-a equitativa e geral, podendo, a seu criterio, estendel-a a outras funcções. Esta gratificação será no maximo de 1:000$ e no minimo de 200$, de accordo com a importancia da commissão e graduação dos officiaes que a exercerem.

Art. 2º — Fica substituida a tabella "A", do art. 6º, da mesma lei, pela seguinte:

Tabella "A": — Mestre, 1:000$000; sub-official, 977$; sargento ajudante, 495$; primeiro sargento ou musico de primeira classe, 396$; segundo sargento ou musico de segunda classe, 383$; terceiro sargento ou musico de terceira classe, 330$; cabo do serviço de machinas, 142$; cabos do Exercito, Marinha e Navaes, 131$; marinheiros de primeira classe do serviço de machinas, 141$; marinheiros de primeira classe, 96$; marinheiros de segunda classe do serviço de machinas, 110$; marinheiros de segunda classe e soldados navaes, 76$; carvoeiro e aprendizes artifices de machinas, 88$; soldados engajados e grumetes, 63$; conscriptos, 23$; alumnos da Escola Militar e Naval, 55$; alumnos do Curso Preparatorio, 15$; soldados, corneteiros, clarins ou artifices do Exercito, 76$000.

Paragrapho unico — A gratificação de comportamento só será abonada aos que tiverem sido distinguidos com o distinctivo de comportamento. A perda deste distinctivo implica na perda dessa gratificação.

Art. 3º — Fica substituida a tabella "B", do art. 21, da mesma lei, pela seguinte:

Tabella "B" — Cozinheiro de primeira classe, 250$; cozinheiro de segunda classe, 235$; ajudante de cozinha, 150$; dispenseiro de primeira classe, 215$; dispenseiro de segunda classe; 190$; criado de primeira classe, 180$; criado de segunda classe, 150$; barbeiro, 280$; padeiro, 280$, ajudante de padeiro, 225$000.

Paragrapho unico — Os dispenseiros e criados terão direito, annualmente, a um mez de vencimentos, que receberão em peças de fardamento fornecidas por intermedio do Deposito Naval, na fórma que o governo regulamentar.

Art. 4º — Os officiaes, sub-officiaes, inferiores e praças, quando embarcados em navios de guerra em commissão no estrangeiro, terão direito a 20 por cento sobre o respectivo soldo. Esta gratificação é incompativel com a de embarque.

Art. 5º — Os officiaes e sub-officiaes embarcados em navio de guerra, em commissão no estrangeiro, receberão uma ajuda de custo de um mez de vencimentos.

Art. 6º — O pagamento dos vencimentos (soldo e gratificação), aos officiaes, sub-officiaes, inferiores e praças, quando embarcados em navio de guerra, em commissão no estrangeiro, será em dobro ao cambio 5 114/128 d (lei n. 5.108, de 18 de dezembro de 1926), durante o tempo comprehendido entre a data da partida do ultimo porto nacional e a chegada ao primeiro porto nacional.

Art. 7º — Continuam em vigor, emquanto não revogadas, as disposições da lei n. 5.167-A, de 12 de janeiro de 1927 e das demais leis e decretos anteriores, no que explicita ou implicitamente não fôr contrario aos principios da presente lei.

Art. 8º — Revogam-se as disposições em contrario.

Não Liquidamos!

Vendemos Barato

Avenida Passos N. 21

ANTES DO THESOURO

Camisas de tricoline	12$500
Camisas de tricoline listadinha	15$800
Camisas de tricoline, côres lisas	16$500
Camisas, côres lisas, modernas	15$900
Cuecas em côres	2$600
Cuecas em côres listadinhas ..	3$900
Pyjamas Bons	8$900
Pyjamas listados	9$800
Toalhas banho alagoanas ..	6$900
Toalhas de banho	5$000
Colchas casal, fustão 1.ª	15$900
Colchas Brancas c/ festoné ..	10$800
Colchas brancas casal festoné	22$000
Lençóes para casal	19$800
Lençóes para casal cretone ..	12$500
Almofadão bordado, 60/60, par	12$000
Atoalhado para mesa, côres e branco, metro	3$500
Cobertor para solteiro	6$900
Cobertor para creança	6$800
Cobertor para casal, avelludado	20$000
Cobertor para casal, avelludado finissimo	25$000

Attenção! Estes poucos preços indicam uma infinidade de artigos que temos, de corpo, cama e mesa, tudo a preços mais baratos do que em qualquer outra casa.

Camisaria Africana

INSPECTORIA DE VEHICULOS

INFRACÇÃO DO REGULAMENTO DO TRANSITO E DOCUMENTOS APPREHENDIDOS

Por parar em logar não permittido — Omnibus, ns.: 62 — 133 — 189. Passageiros, ns.: 2163 — 2943 — 4269 — 5563 — 12090 — 13575 — 13872.

Por desobediencia ás ordens do serviço — Omnibus, n.: 124.

Por passar á frente de outro — Omnibus, n.:66.

Por transitar na parte asphaltada — Carga, n.: C 5360.

Por desobediencia ao signal a ser fiscalizado — Carga, n.: C 5319. Experiencia, n.: 1. Passageiros, n.: 2996.

Por estar contra mão — Carga, ns.: C 6249 — C 6297. Passageiros, ns.: 4431 — 4724 — 8253 — 8212 — 9582.

Por interromper o transito — Passageiros, n.: 13663.

Por angariar passageiros — Passageiros, ns.: 3726 — 3693 — 3893 — 5611 — 8607 — 9316.

Por passar entre o meio fio e bonde — Omnibus, n.: 224. Carga, n.: C 4613. Passageiros, ns.: 134 — 3063 — 4168 — 9283.

Por abandono — Passageiros, ns.: 3880 — 3816 — 4756 — 7511.

Por não diminuir a marcha no cruzamento — Passageiros, ns.: 4903 — 7583.

Por desobediencia ao signal na passagens da Assistencia — Passageiros, ns.: 7561.

Por formar linha dupla — Passageiros, ns.: 8391.

Por passar com lanternas apagadas — Passageiros, ns.: 9265 — 11244.

Por excesso de velocidade — Omnibus, ns.: 4 — 10 — 31 — 122 — 330. Carga, ns.: C 176 — C 3709 — C 4976 — C 5553 — C 5976 — C 6292. 1. S. Paulo, n.: 52. Passageiros, ns.: 1357 — 5438 — 7003 — 8381 — 8432 — 8836 — 9348 — 10960 — 10967 — 11037 — 11126 — 11303 — 14237.

Per entrar contra mão de direcção — Carga, n.: C 2228. 1. P. J., n.: 201. 1. S. Paulo, n.: 13808. Passageiros, ns.: 614 — 8290 — 12171 — 13063 — 13083.

Por desobediencia ao signal — Omnibus, ns.: 42 — 202. Carga, ns.: C 2343 — C 2539 — C 3408 — C 3526 — C 3601 — C 3863 — C 6103 — C 6291. 1. S. Paulo, ns.: 2756 — 8777. Bond n.: 436. Passageiros, ns.: 1223 — 2327 — 2754 — 2772 — 2971 — 3110 — 3217 — 3467 — 3765 — 3997 — 4143 — 4317 — 5017 — 5605 — 5702 — 6143 — 6161 — 7330 — 8365 — 8305 — 8422 — 8703 — 8710 — 9087 — 9297 — 10344 — 11067 — 11160 — 11634 — 12261 — 12445 — 12494 — 12860 — 12950 — 13107.

A APPROVAÇÃO DO ORÇAMENTO DO MINISTERIO DA MARINHA DA ITALIA

ROMA, 4 (A. A.) — O Senado discutiu e approvou, hoje, o orçamento do Ministerio da Marinha.

Durante os debates, falou o ministro almirante Sirianni, que expoz longamente os trabalhos de renovação da Armada e do material bellico.

O GAVIÃO DISPEPTICO

O Gavião Nónô, um gavião famoso,
Tinha a mania de sair garboso,
Amedrontando o populacho.
De bota, espora e de pennacho.
E vel-o assim era um regalo,
Pois parecia um gallo,
Valente e sobranceiro,
Passando no terreiro.

Mas a verdade é que o Gavião
Apesar da apparencia assim bravia,
Soffria o valentão
Da atroz dyspepsia,
E todo dia apenas acabava
De engulir o jantar
O Gavião deitava-se e dormia,
E roncava de papo para o ar...
Uma vez... ao sentir-se muito fraco
Mandou chamar o professor Macaco
Um doutor sabido,
E consultou-lhe então, nesse sentido:
— Presinto algum perigo
Nesse somno fatal
Que me ataca depois
De jantar menos mal,
E parece afinal
Ter comido tres bois!...
E o doutor Macaco, então,
Os oculos endireita
E pergunta — Gavião!
Dize de que é feita
A tua refeição?
— A minha refeição?... E' bôa essa!
Exclama o Gavião, depressa,
E' quasi nada... Apenas
Eu como aves de pennas...
Diz, então, o Macaco assustadiço
E em cujo olhar o espanto se traduz:
— Quem sabe se você, ó Gavião,
Por simples distracção...
Comeu um avestruz?!...

Jean de las virges

CARNES VERDES

O QUE A POPULAÇÃO VAE COMER HOJE

A matança de hontem

N O MATADOURO DE SANTA CRUZ

No Matadouro de Santa Cruz foram abatidos hontem: 359 bois, 37 vitellos, 7 porcos e 1 carneiro.

Vendidos para a cidade: 306 1/2 rezes, 36 vitellos, 6 1/2 porcos e 1 carneiro.

Vendidos para os suburbios: 69 3/4 rezes, 1 vitello e 1/2 porco.

Pela junta medica foram regeitados: 2 bois.

Vigoraram os seguintes preços para os retalhistas:

Rezes	1$340 a 1$440
Vitellos	1$600
Porcos	2$000 a 3$000
Carneiros	3$000

Foram recolhidos aos curraes: 510 bois, 83 vitellos e 14 porcos.

Existem nos campos de Santa Cruz o seguinte stock: 1.879 bois, 221 vitellos e 153 porcos.

MATADOURO DE MENDES

Frigorifico "Anglo"

Vendidos para a cidade: 21 bois, e 5 vitellos.

Vendidos para os suburbios: 100 bois, 3 1/2 vitellos e 1/2 porco.

Para os frigorificos do Cáes do Porto: 58 4/4 reses e 10 1/2 vitellos e 3 porcos.

O total da matança do Matadouro de Mendes foi de 181 bois, 10 vitellos e 4 porcos.

Vigoraram os seguintes preços para os retalhistas:

Rezes	1$400
Vitellos	1$000
Porcos	3$000

NO MATADOURO DA PENHA

No Matadouro da Penha foram abatidos 150 bois, 48 vitellos, 27 porcos, 4 carneiros e 1 cabrito.

Vigoraram os seguintes preços para os retalhistas:

Rezes	1$340
Vitellos	1$500 a 1$600
Porcos	2$700 a 3$000
Carneiros	2$500
Cabritos	2$000

CULTO CATHOLICO

IRMANDADE DO DIVINO ESPIRITO SANTO DO ESTACIO DE SA'

Fundada em 1814

A mesa administrativa desta Irmandade faz celebrar com toda a solemnidade e esplendor, domingo, 8 de junho, em seu templo, a festa do seu Divino Orago.

A's 9 horas será celebrada missa, havendo distribuição do tradicional Pão do Divino.

A's 11 horas, será cantada missa solenne, pelo revmo. padre Manoel [illegible], capellão da Irmandade, prégando o erudito orador sagrado padre dr. Benedicto Marinho.

A's 19 horas, após o sermão pela sua revma. o sr. d. Mamede da Silva Leite, bispo de Sebaste, será entoado solenne "Té-Deum" com benção do SS. Sacramento.

A DESOBEDIENCIA CIVIL NA INDIA

Importantes declarações de Lord Lotnermere

Ghandi — ainda fóra da prisão — prégando a desobediencia civil

LONDRES, 4 (A. A.) — A imprensa desta capital publicou hontem com grande destaque as declarações feitas por Lord Rothermere, proprietario de grande numero de jornaes no Imperio britannico e entre elles o "Daily Mail" o "Daily Mirroir", o "Daily Sketch" e o "London Evening News", relativas á situação indiana.

O visconde Rothermere mostra-se absolutamente contrario a qualquer concessão aos elementos nacionalistas indianos, pois considera um erro, a transformação da India colonial em um Dominio, a exemplo da Australia e do Canadá.

O illustre publicista e politico inglez teme que a India sob o controle directo de Mahatma Ghandi e de Pandit Nehru se emancipe pouco a pouco da tutela britannica até proclamar-se totalmente independente.

Lord Rothermere faz vêr que a população indiana eleva-se a cerca de trezentos milhões de individuos ao passo que o numero de europeus ali residente não ultrapassa de um milhão.

O artigo, ante-hontem, á noite, publicado no "Daily Mail" e de autoria daquelle politico causou enorme sensação nesta capital.

O "BOYCOTT" DAS MERCADORIAS INGLEZAS PELOS INDIANOS

BOMBAIM, 4 (A. A.) — Continua o "boycott" das mercadorias inglezas por parte da população indiana.

Hontem, durante um conflicto verificado no interior de uma loja de fazendas, foram queimadas mercadorias de grande valor pela multidão enfurecida ante a reacção da policia.

VALIOSAS ADHESÕES A' CAMPANHA NACIONALISTA

BOMBAIM, 4 (A. A.) — Os elementos componentes das associações satiagrahistas têm recebido nestes ultimos dias valiosas adhesões no Bengala e em Madras.

Como se sabe, essas associações que praticam a doutrina de Mahatma Ghandi, iniciada em 1921 e denominado Satiagraha, de Satya (justo, direito) a Graha (Tentativa, ensaio), procuram se abster de toda e qualquer violencia, pois têm como emblema: "O triumpho da verdade pela fοrça da alma e do amor" e dizem não temer nem "Os reis, nem a força, nem as feras e a morte".

Entretanto, a arma predilecta desses ganhinistas a "não cooperação" e a resistencia passiva ás violencias dos adversarios parece estar sendo posta de lado, descambando a luta para o terreno da insurreição violenta, ultrapassando já em muito as terriveis lutas verificadas quando da insurreição de 1854.

CONTRA OS FESTEJOS EM COMMEMORAÇÃO DO ANNIVERSARIO DE JORGE V

BOMBAIM, 4 (A. A.) — No combate, hontem, verificado em Morli, por occasião de uma tentativa de fuga e manifestação contra os festejos britannicos em commemoração da passagem do anniversario natalicio do rei da Inglaterra, foram mortos dez nacionalistas ficando uma centena de outros gravemente feridos.

Varias mulheres que se envolveram nos combates foram egualmente feridas pela cavallaria britannica que foi forçada a entrar em acção.

As forças policiaes britannicas soffreram avultadas baixas.

VIOLENTO CONFLICTO EM PESHAWAR

CALTUTTA', 4 (A. A.) — Em Peshawar, durante a tarde e á noite de hontem, a policia britannica foi forçada a modificar todos os seus elementos para poder conservar-se senhora da situação.

Violento combate foi travado entre uma companhia de metralhadora britannica e grande grupo de "voluntarios" ghandinistas que atacaram os europeus, armados de barras de ferro e de lanças fabricadas com bambús.

Houve muitos feridos de parte a parte.

VIOLENTISSIMO CHOQUE DE FORÇAS EM TYALGI

BOMBAIM, 4 (A. A.) — Noticias chegadas de Tyalgi informam ter sido o conflicto, hontem, ali verificado, o mais violento da Campanha de Desobediencia Civil depois do de Sholapur.

A gréve dos dockers de Rangoon, veiu por outro lado demonstrar que a Birmania, depois da India do Norte e das provincias de Bengala e de Madras, entrou na luta pela independencia.

A região onde é mais accesa a luta é a da presidencia, de Bombaim onde verificam-se diariamente conflictos entre "voluntarios" e forças britannicas.

As forças de que dispõe actualmente o vice-rei da India, Lord Irwin of Kirby elevam-se a 140.000 homens dos quaes cerca de 80.000 são indianos.

Apesar das declarações recentemente feitas na Camara dos Communs, em Londres, pelo sr. Wegdwood Benn, secretario da India, a situação tende a aggravar-se de dia em dia, sobretudo depois das adhesões de varios nucleos mussulmanos á Campanha de Desobediencia.

FALLECEU, HONTEM, A SRA. LYRA CASTRO

O SEU SEPULTAMENTO HOJE

Após prolongados soffrimentos, cercada pelos carinhos dos seis, falleceu, hontem, ás 11 horas, nesta capital, a exma. sra. d. Adriana Lyra Castro, esposa de s. ex., o dr. Geminiano Lyra Castro, ministro da Agricultura, Industria e Commercio.

A sra. Lyra Castro, era filha do sr. José Antonio dos Santos e de d. Marcolina Joaquina dos Santos, naturaes de Caxias, Estado do Maranhão.

Casada em segundas nupcias, em 1906, com o dr. Lyra Castro, com quem não tinha filhos, deixa do primeiro matrimonio uma filha, a sra. Alice Cesar Santos e uma neta, a menina Regina dos Santos Cruz. Era irmã da exma. sra. d. Leopoldina Joaquina dos Santos, residente nesta capital.

D. Adriana Lyra Castro, um dos ornamentos da nossa alta sociedade, pelos seus dotes de um coração bondosissimo, estava sempre ligada ás obras philantropicas, embora sempre fugindo á publicidade, evitando mesmo que se conhecessem as innumeras obras de caridade que distribuia, não só nesta capital como no norte do paiz.

A' residencia do dr. Lyra Castro, assim que se soube do desenlace, affluiram innumeras pessoas, destacando-se entre as primeiras o dr. Washington Luis, presidente da Republica.

Durante á tarde de hontem e á noite o corpo foi velado pelos srs.: ministro Victor Konder, dr. Sylvio Leão Teixeira, representando o ministro da Fazenda; sra Washington Luis, sra. Pires de Mello, sra. Octavio Mangabeira, sra. Coriolano de Góes, sra. Miguel Calmon, sra. Julio Prestes, sra. Marialice Prestes Pitombo, sra. Ayres de Camargo, sra. Amanda Cruz, viuva Moraes Camara, sra. Torres Gomes, sra. Pepita Rodrigues, sra. Lauro Sodré, sra. Jove, sra. Soares Maia, sra. Abreu Filho, sra. Otto Prazeres; dr. Coriolano de Góes, chefe de policia; senadores Miguel Calmon, Souza Castro, Lauro Sodré, Dyonisio Bentes, e Godofredo Vianna; deputados: Prado Lopes, Aarão Reis, e Deodoro de Mendonça; desembargador Ataulpho de Paiva, dr. Emmanoel Sodré, dr. João Christino Cruz, Carvalho Azevedo, todo o gabinete do ministro da Agricultura, directores e chefes de serviços de todas as repartições daquelle Ministerio.

O encarregado de Negocios do Japão esteve pessoalmente na residencia do dr. Lyra Castro, onde apresentou os pezames em nome do governo do seu paiz; egual procedimento teve o ministro sr. Barnet y Vinageras.

O embaixador da Inglaterra mandou uma rica corôa.

— O saimento funebre será ás 9 horas, da rua Domingos Ferreira, 150, para o cemiterio de São João Baptista.

— A directoria da Sociedade Nacional de Agricultura, ao ter conhecimento do fallecimento da exma. esposa do sr. Lyra Castro, ministro da Agricultura e presidente honorario daquella instituição, resolveu encerrar o expediente, nomear uma commissão de directores, composta dos srs. drs. Julio Eduardo da Silva Araujo, Carlos Raulino, Arthur Torres Filho, Arruda Camara e Heitor Beltrão, para assistir aos funeraes da veneranda senhora e depositar sobre seu tumulo duas ricas corôas em nome da directoria e dos funccionarios.

— Ao ter conhecimento da morte da esposa do dr. Lyra Castro, ministro da Agricultura, a directoria da Sociedade Fluminense de Agricultura e Industrias Ruraes resolveu inserir, em acta, um voto de profundo pezar, designando o seu presidente dr. Eurico Teixeira Leite e secretario geral, dr. Creso Braga, para acompanhar o enterramento, fazendo depositar uma corôa de flores naturaes sobre o ataude, tendo telegraphado ao dr. Lyra Castro exprimindo-lhe os seus sentimentos de condolencias.

— O director do Observatorio Nacional, logo que teve conhecimento do fallecimento da exma. sra. esposa do ministro da Agricultura, mandou encerrar o expediente da repartição, hastear o pavilhão nacional em funeral, collocar, em nome do Observatorio, uma corôa no atau'de e que acompanhassem o saimento para o cemiterio commissões de funccionarios da repartição.

— O dr. Oliveira Botelho, ministro da Fazenda, logo que teve conhecimento do fallecimento da esposa do dr. Lyra Castro, mandou, por achar-se enfermo, o seu official de gabinete, sr. Sylvio Leão Ferreira, apresentar, em seu nome, pezames áquelle seu collega e exma. familia.

LOTERIA DO ESTADO DE GOYAZ
AMANHÃ
PREMIO MAIOR
50 CONTOS
Inteiro ... 10$000
Fracções ... 2$000
HABILITEM-SE

O CONDE PEREIRA CARNEIRO ASSUMIU, HONTEM, O POSTO DE DIRECTOR DA ASSOCIAÇÃO COMMERCIAL

COMO TRANSCORREU A CERIMONIA DA POSSE DOS DEMAIS MEMBROS

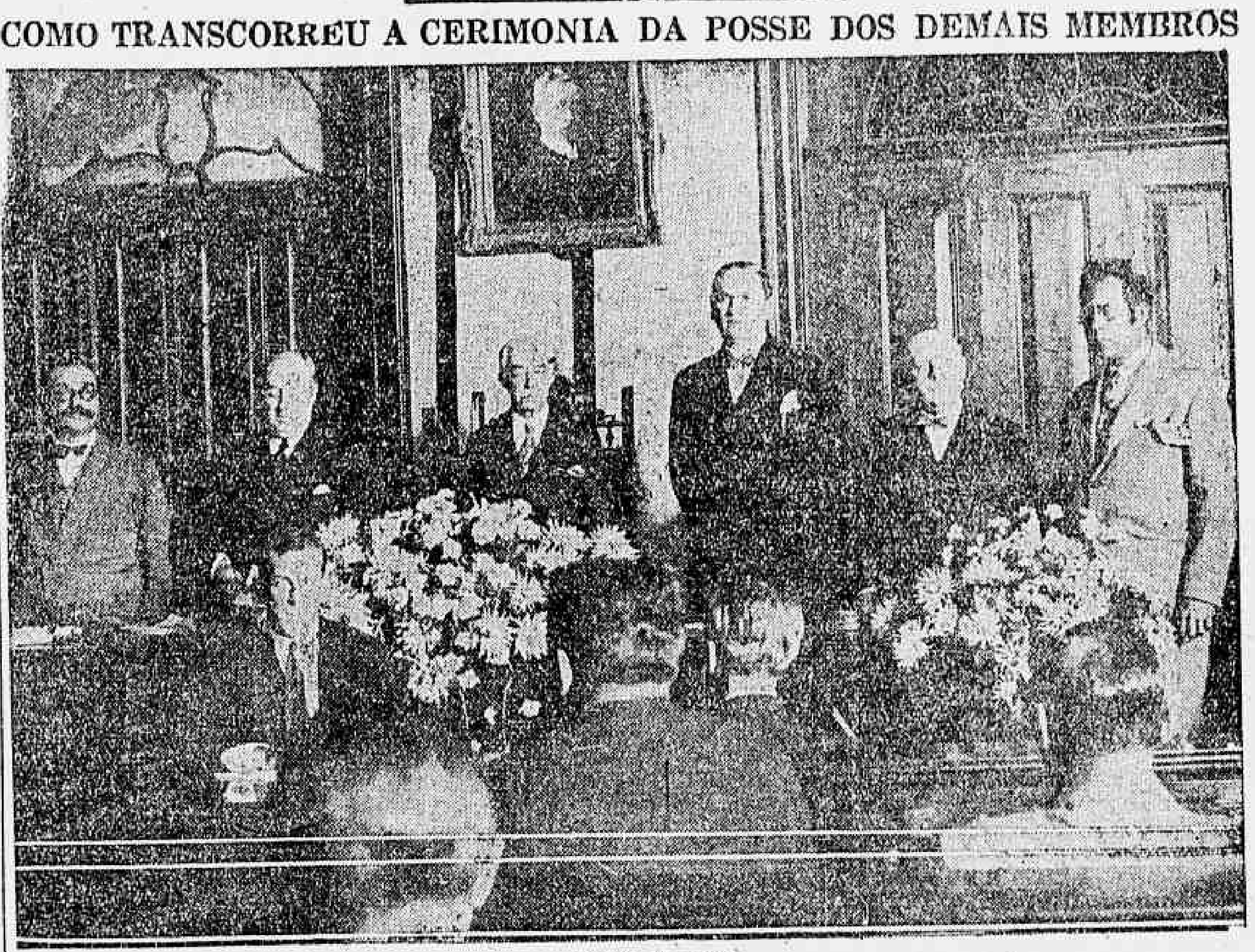

O acto da posse

Foi hontem empossada a nova directoria da Associação Commercial, eleita em 30 de maio proximo passado.

O dr. Rodolpho Macedo, assumindo a presidencia, ás 14,50 declarou aberta a assembléa de installação e posse da nova directoria.

O dr. Rodolpho Macedo, presidiu a sessão em virtude de não ter podido comparecer o dr. Sampaio Corrêa.

Dando a palavra ao dr. Heitor Beltrão, secretario geral, este passou a ler o expediente.

Finda essa leitura o presidente declarou, que na fórma dos estatutos considerava empossada a seguinte directoria:

Conde Pereira Carneiro, presidente; dr. Randolpho Chagas, vice-presidente; dr. Julio Eduardo da Silva Araujo, 1º secretario; dr. Raul Ferreira Leite, 1º thes.; Pedro Magalhães Corrêa, 2º thesoureiro; dr. Eugenio Gudin Filho, procurador; Adriano Vaz de Carvalho, bibliothecario; directorio: João Reynaldo de Faria, José Alves de Souza, William Mazzocco, Raul Ramos Villar, Cornelio Jardim, Victorino Moreira, Antono Ribeiro França, Hildebrando Gomes Barreto, Antenor Mayrink Veiga, Antonio Tertuliano Ferreira de Brito, Seraphim Vallandro, Bento Dias Pereira, Joaquim Brandão Guedes Pinto; membros da commissão fiscal: Conde Dias Garcia, Oscar Sant'Anna, Guilard Marques da Silva; supplentes: Manoel José Lebrão, Cesar Augusto de Borges Palhares e Elpenor Levias.

O sr. presidente considerando empossados os directores acima, felicitou a Associação pela escolha de sua nova directoria e convidou o dr. Randolpho Chagas, vice-presidente, na qualidade de representante do Conde Pereira Carneiro para assumir a presidencia. O dr. Randolpho Chagas assume a presidencia e convida os senhores: Ribeiro Leite e Silva Araujo para tomarem os seus logares na mesa.

Em seguida obteve a palavra o sr. Ladeira de Viveiros que agradeceu os esforços de todos os auxiliares e da directoria, especialmente ao dr. Heitor Beltrão, secretario geral. Continuando diz que deixa aquella casa, convicto de que a nova directoria continuará a obra que vem sendo realizada.

Segue-se com a palavra o dr. Rodolpho Chagas que agradece o sr. Ladeira de Viveiros pelo acerto e brilhantismo com que dirigiu os trabalhos daquella Associação, accrescentando que a nova directoria, tudo fará no sentido de corresponder á confiança com que acaba de ser distinguida e annuncia que entre as questões que terá de abordar se encontram dois problemas: a construcção do novo edificio e a applicação dos dispositivos dos novos estatutos.

O sr. Silva Araujo, confirma as palavras do dr. Rodolpho Chagas e declara, que a nova direcção continuará a manter a tradição gloriosa daquella casa, cuja acção será moldada na disciplina e na ordem.

O dr. Rodolpho Chagas annuncia que se acha na ante-sala o sr. John Merril, presidente da American Cables e director da Brasilian American Association de Nova York e nomeia uma commissão para o introduzir no recinto, tendo o visitante sido saudado pelo sr. William Mazzocco.

Usaram ainda da palavra, congratulando-se com a Associação Commercial e a sua directoria, o representante da Camara de Commercio Argentina Brasileira e o sr. Costa Pires em nome da Federação das Associações Commerciaes do Brasil.

Fizeram parte da mesa, os directores presentes.

Ninguem mais pedindo a palavra, o dr. Rodolpho Chagas annunciou que antes de encerrar a sessão, desejava estender seus agradecimentos aos antigos directores e terminou elogiando a competencia e o esforço com que o dr. Heitor Beltrão vem exercendo as funcções de secretario geral. Em seguida foi suspensa a sessão.

DESVENDANDO DENSO MYSTERIO

Foi restabelecida a identidade do morto encontrado nas mattas do morro de São Bento, em Bangu'

ACREDITA-SE NA HYPOTHESE DE UM SUICIDIO

A policia de Bangu' conseguiu apurar a identidade do individuo, cujo cadaver foi, hontem, á tarde, encontrado, já em adeantadissimo estado de putrefação, em uma capoeira, no morro de São Bento, naquella estação. Trata-se de Sebastião Candido Camargo, de côr parda, brasileiro, com 34 annos de edade, casado, empregado no Deposito de Material Bellico, em Deodoro, e residia com sua familia no logar denominado "Linha de Tiro", na rua Caridade, situada nos fundos do referido morro de São Bento.

Identificou-o sua esposa, a senhora Leonor Rosa.

Falando á policia, Leonor Rosa declarou que seu marido era um homem pacato e trabalhador, mas que, não obstante, ultimamente déra em beberrão.

Não a maltratava. Entretanto, por ultimo, se deixou empolgar pela mania do suicidio.

Quando se entregava á misantropia, manifestando profunda tristeza, repetia, de quando em longe, quebrando o seu mutismo doentio:

— Eu acabo matando um !.

A esposa entristecia-se com isso e, até a sua filhinha punha-se a chorar.

Nessa altura, então, elle, parecendo que mudava de idéas, punha-se a brincar com a filha e dizia-lhe que estava gracejando...

Ao anoitecer de 24 de maio ultimo, após o jantar, Sebastião se dispôz a sair. Era para ir perto e voltaria logo.

Mas, antes de sair, presenteou a filhinha com um tinteiro, que comprou para seu uso, e embrulhou uma pistola "Parabellum".

Ao sair, vestia elle um paletot, de pyjama e calça de brim kaki e calçava um par de tamancos usados.

Desde aquelle dia não voltou á casa, onde a esposa e a filhinha, cheias de inquietação, o esperavam.

Um sem numero de supposições passou pelo cerebro daquella senhora, presa de grande afflicção. Se, por vezes, desalentada, acreditava na hypothese de um suicidio, por outras, animada por um pouco de esperança, admittia que o marido, como já de uma feita o fizéra, tivesse ido visitar uns parentes fóra de Bangu'.

E assim, nessas constantes alternativas, passou, na phase de terrivel angustia, ora cheia de esperança, até a manhã de ante-hontem.

Sem ter já alimentos nem recursos para adquiril-os, Leonor, na manhã de terça-feira, saiu de sua casa em busca de conhecidos que pudessem lhe fornecer a provisão necessaria.

Em meio do caminho, teve noticia do apparecimento do cadaver no morro de C. Bento.

Um presentimento máo levou-a ao local. Ainda lá estava o cadaver. E, apesar de irreconhecivel, ella, pelas vestes e pequenos detalhes, asseverou que era o morto o seu esposo desapparecido.

Informando á policia a respeito das propensões do marido para o suicidio, declarou não acreditar na hypothese de um crime, pois, a victima, pelo menos ao que soubesse, não tinha inimigos.

Procedeu á autopsia no cadaver o dr. Antenor Costa, que, embora não pudesse precisar com absoluta segurança a "causa-mortis", afastou desde logo a hypothese de um crime, por não ter encontrado nenhum vestigio de violencia, pois o craneo, ao contrario do que se disse, está integro.

Entretanto, poude o habil perito observar signaes denunciadores de asphyxia por enforcamento, circumstancia que lhe permitte acceitar a hypothese de um suicidio.

Não obstante esses elementos coincidentes, de par com a ausencia de outros, que façam suspeitar da existencia de crime, a pilicia do 25º districto continua empenhada em activas diligencias no sentido de desvendar por completo esse mysterioso caso, que está sendo objecto de rigoroso inquerito.

O cadaver de Sebastião ainda não foi sepultado, o que, talvez se realize hoje.

Feira Internacional de Amostras

UM CONCURSO ORIGINAL

A Commissão Executiva da Feira Internacional de Amostras tem procurado, com o melhor desdobramento de acção, completar com elementos de maximo successo o programma do grande certamen.

A parte concernente á exposição propriamente dita, como tem noticiado a imprensa, já se acha definitivamente estabelecida e de modo a proporcionar exito indiscutivel aos mostruarios e vantagens aos expositores.

Relativamente á parte social e de diversões, foram tomadas medidas de formosas proporções. Para completar ainda esse programma de grandes attractivos, como um grande factor de triumpho, ficou resolvido que será levado a effeito um concurso original para as bandas de musica militares e civis, contribuindo a Prefeitura do Districto Federal com premios valiosos para os vencedores.

JUVENTUDE ALEXANDRE
PARA EMBELLEZAR E TRATAR OS CABELLOS.
CABELLOS BRANCOS
CASPA E CALVICIE
VIDRO 4$

A BORDO DO "CAMPANA"

S. A. A PRINCEZA ITALIANA ALEXANDRA HERCOLANI EM VIAGEM DE RECREIO AO NOSSO PAIZ

Lançou ferros na Guanabara, hontem, ás primeiras horas da manhã, o paquete francez "Campana", vindo de Genova e escalas do costume, em 16 dias de viagem.

O "Campana", logo após ser desembaraçado pelas autoridades maritimas, deixou o ancoradouro de visita e atracou junto ao armazem 18 do Cáes do Porto.

A bordo da nave franceza, viajaram com destino a esta capital 72 passageiros, dos quaes 17 em primeira classe.

Entre os que desembarcaram no Rio, figura a princeza Alexandra Hercolani, da nobreza italiana e descendente de uma das mais antigas familias de Bologne.

Sua alteza, viajou incognita, e occupou o appartamento de luxo n. 107, do "Campana", tendo a sua presença

S. A. a princeza Alexandra Hercolani

sido descoberta pelos jornalistas, devido á uma informação do commissario de bordo.

S. A. procurada ainda a bordo pelo representante do DIARIO CARIOCA, recebeu-o gentilmente, falando com desembaraço, ora em francez, ora em italiano.

Muito joven ainda, a sua phisionomia tem traços de belleza, o seu porte e a elegancia com que se veste impressionam vivamente os que dellas se approximam.

A princeza Alexandra Hercolani, realiza uma viagem de recreio ao Brasil e pretende permanecer entre nós uma longa temporada, aproveitando deste modo um convite de pessoas amigas, que residem em Petropolis

A POLITICA DE MUSSOLINI

O GOVERNO FASCISTA ESTA' OBRIGANDO OS VISITANTES ESTRANGEIROS AO SERVIÇO MILITAR!

Mussolini

S. PAULO, 4 (DTM) — Alguns jornaes desta capital e do interior do Estado vem-se occupando de uma noticia que alarma os italianos residentes em nosso paiz e até filhos de italianos, aqui nascidos, mas que desejam conhecer a terra de seus maiores: o governo da Italia, offerecendo viagens gratuitas áquelle paiz, está attraindo numerosos estrangeiros, descendentes de cidadãos italianos.

Uma vez na Italia, são elles obrigados ao serviço militar, como já se verificou com um brasileiro, residente em Juiz de Fóra, e com um commerciante norte-americano, residente em Nova York.

O governo de Washington, affirmam esses jornaes, tomou providencias energicas, pois outros factos, como esse, já tinham sido levados ao seu conhecimento. A imprensa chama a attenção do Ministerio do Exterior, dizendo que elle deve manter-se vigilante, para que os brasileiros que visitam a Italia não sejam submettidos a constrangi-

Alvejado e ferido a tiros de revolver

Ha dias, no logar denomidado "Cabuçú", em Campo Grande, os irmãos Carlos e Antonio de Oliveira Carvalho tiveram uma discussão com Antonio de Souza.

A contenda não teve maiores consequencias mas José de Souza, irmão de Antonio, juntamente com Messias de tal, conhecido desordeiro, resolveram tomar um desforço dos irmãos Oliveira Carvalho, na primeira opportunidade.

Carlos e Antonio de Oliveira Carvalho, trabalham no auto-caminhão de n. 5.0005, de propriedade do allemão Alfredo Brant, conduzindo assim, mercadorias para um armazem de propriedade de Antonio de Souza.

Hontem, os irmãos Oliveira Carvalho, conduziam diversos volumes para o armazem de Antonio de Souza e faziam a descarga, quando ali appareceu Messias de tal, que empunhando um revolver de propriedade de José de Souza, alvejou Carlos de Oliveira Carvalho por varias vezes.

Este attingido no hemithorax esquerdo, caiu ao solo, gravemente ferido.

Transportado no automovel n. 801 para o Posto de Assistencia do Meyer, ali o ferido foi soccorrido e em seguida internado no Hospital de Prompto Soccorro.

Messias, que é bastante conhecido da policia, foi preso e autuado em flagrante.

O SUICIDIO DE UM CAPITALISTA

A' rua Visconde de Itamaraty n. 105, residia, em companhia de sua familia, o sr. Francisco da Rocha Nunes, de nacionalidade portugueza, com 69 annos, casado com d. Eliza Nunes da Rocha.

Na noite de ante-hontem, por motivos ignorados, o sr. Francisco Rocha, em sua residencia, tentou contra a existencia, ingerindo certo veneno.

Soccorrido pela Assistencia, ficou o mesmo em tratamento na residencia, onde, hontem, veio a fallecer, cercado das pessoas de sua familia.

O facto foi communicado á policia do 16º districto, que abriu inquerito para apurar o facto.

CÊRA DR. LUSTOSA
Cura a dor de dente em 5 minutos

NA CENTRAL DO BRASIL

"VON" ZANDER FAZENDO JU'S AS DIARIAS

Proseguindo a sua viagem de inspecção ás linhas do Centro, o dr. Romero Zander, director daquella ferroviaria, percorreu hontem, os ramaes de Diamantina e Pirapora, no Estado de Minas Geraes.

"Von" Zander, costinu'a faezndo ju's as diarias...

NAO E' "CARONA" OFFICIAL

Foi encontrado hontem, no trecho de Pires de Albuquerque, entre as ferragens de um trem de lastro, um passageiro clandestino.

Dado o alarmae pelo graxeiro Rivadavia foi o mesmo apresentado ao agente da estação de Montes Claros, ficando o mesmo detido até satisfazer o pagamento da passagem...

MESAS E ARMARIOS A GRANEL

O director ordenou que fossem aceitos sem á precisa concurrencia publica as propostas apresentadas por um fornecedor á 4ª divisão, da venda de 150 mesas e 85 armarios para guarda de livros e outros documentos.

O que admira é que a 4ª div. possue optimas officinas e operarios capazes de confeccionar o mais difficil trabalho, quanto mais simples mesas de escriptorio.

Mas como se trata de fornecimentos nos quaes existe sempre o interesse proprio, lá estão as mesas devidamente alinhadas, servindo aos funccionarios da secção de folhas de pagamento.

Ora, se na Locomoção existem officinas, por que motivo foram comprar fóra essas mesas?

E' um caso que o sr. Zander, não póde explicar de prompto, porque dizem que possue um "cerebro obtuso", conforme a phrase, que ficou celebre na Central, pronunciada pelo rotundo chefe, da estação D. Pedro II quando apresentava ao futuro director dessa estrada ás saudações do costume...

PASSAGENS POR CONTA...

A estação D. Pedro II, forneceu hontem por conta de varios Ministerios e outras repartições publicas 69 passagens na importancia de 3:000$000.

Está definitivamente firmada a aceitação dos films falados em hespanhol

Até ha pouco tempo, até ha dias, havia duvida sobre a maneira como o publico receberia, os films dialogados em hespanhol.

Essa duvida, nascida de doi s factos principaes: do desanimo que o publico ultvera antes, vendo outros films que annunciados como falados em hespanhol nada tinham disso e tambem, da pouca esperança que havia de que os americanos fossem contratar artistas especialmente para trabalhar em films com dialogos em castelhano.

As duvidas, porém, se dissiparam por completo agora com a apresentação pela Paramount do seu grande film "O corpo de delicto", trabalho que está ainda agora no cartaz do Imperio e que vem ha dias, encantando o nosso publico.

Com a apresentação desse trabalho ficou definitivamente provada a aceitação, por parte do nosso publico, dos films dialogados em hespanhol, quando os films forem, bem entendido, do valor desse que a Paramount fez com artistas de origem castelhana.

Depende agora de que o cinema apresente com frequencia films eguaes a "O corpo de delicto", é que todas as emprezas se disponham a fazer como fez a Paramount, contratar verdadeiros artistas hespanhoes para films dialogados em hespanhol.

E, uma vez que falamos do programma do Imperio, não devemos esquecer "La Paloma", o interessante desenho cantado em hespanhol que a marca das estrellas apresenta como complemento de programma e que tem constituido um verdadeiro deleite para os frequentadores do elegante cinema da Avenida.

A CARACTERIZAÇÃO DE JOHN BARRYMORE, NO PROLOGO DO "GENERAL CRACK", É PROFUNDAMENTE IMPRESSIONANTE

John Barrymore num dos instantes mais perturbadores de "General Crack"

E' preciso ver "General Crack", para se conhecer ainda mais a personalidade vezes e vezes extraordinaria de John Barrymore, esse artista colossal, a figura inquestionavelmente maior que o cinema contemporaneo possúe.

Mencionaremos, para sermos breves nesta noticia, um unico detalhe da grande producção Firts National. Estamos no primeiro quadro da fita. E' o prologo. Na vastissima sala, uma vastissima bebedeira. O duque de Kurlandia, com todo o seu estado maior, festeja uma recente e brilhante victoria. A scena, com todos os seus personagens e successos, é desde logo absorvida ao espectador pela figura sobre todas formidavel em expressão, do duque Kurlandia. Aquelle artista, que interpreta o papel do velho duque, soldado valoroso em outros tempos, porém, quasi inutil agora, aquelle artista, quem é? Ninguem o reconhece. Nunca appareceu em outras pelliculas e não se sabe o seu nome. E' estranho. Só uma tal caracterização chegaria para consagrar um grande interprete, e no entanto ali está, sob a admiração de todos e sob o impossivel reconhecimento de quem quer que seja. O prologo, entretanto, prosegue, dando opportunidade a que pela forte attenção que se presta á figura do duque, se reconheça finalmente por quem está sendo interpretado. A nossa surpresa, então, excede a tudo que se possa imaginar de um estado desses. E' John Barrymore que está ali, é o maravilhoso artista numa de suas creações magistraes, antes dessa outra suprema do "General Crack"...

DIAS FELIZES

Um espectaculo assombroso

— com —

TODA A CONSTELLAÇÃO "FOX-MOVIETONE"

DIA 16 NO

ODEON

(da COMPANHIA BRASIL CINEMATOGRAPHICA

N. B. — Este film não será exhibido nos cinemas das ruas Carioca, Copacabana, Haddock Lobo, Tijuca e Villa Isabel

D. SEBASTIÃO LEME

O 19º ANNIVERSARIO DE SUA SAGRAÇÃO EPISCOPAL

Commemorando a passagem do 19º anniversario da sagração episcopal de d. Sebastião Leme, arcebispo metropolitano, foram-lhe prestadas, hontem, as homenagens a que, por muitos titulos, tem direito.

D. Sebastião Leme, que se tornou, entre nós, uma figura querida e respeitada, pelos seus dotes elevados de espirito e pela magnanidade de seu coração de pastor catholico, é bem merecedor das demonstrações de carinho e apreço que a cidade, hontem, lhe tributou.

A COMMEMORAÇÃO

A's 10 horas, teve logar, na Cathedral, a missa em acção de graças, pelo auspicioso acontecimento, sendo celebrante o mons. Alvim, vigario de Copacabana, tendo como diacomo mons. Augusto Ferreira, capelão da Cruz dos Militares, e sub diacomo o conego Alberto Nogueira, da Cathedral.

Estiveram presentes á cerimonia varios bispos, cabido metropolitano, instituições religiosas e grande numero de pessoas de todas as classes sociaes.

Durante a celebração da missa, foram executados canticos sacros, sob a direcção do professor Ricardo Galli.

A PARTIR DE SEGUNDA-FEIRA

Commovente super-film ERICH POMMER, da UFA, em que o celebre LARS HANSON tem uma criação formidavel

UMA DAS SEIS GRANDES OBRAS DE CINEMA PURO DE 1929

Depois de curtir o martyrio do degredo, o esposo infeliz viu o seu maior amigo roubar-lhe a mulher querida

POLA NEGRI

NO SEU PRIMEIRO FILM SONÓRO

ALMAS PERDIDAS

Mulheres que se vendem...
Sorrisos e beijos que se alugam...
Mas, mesmo no meio infeliz das almas perdidas ainda ha logar para os sentimentos mais puros.

SEGUNDA-FEIRA NO

Eldorado

PORTUGUEZ, FRANCEZ E INGLEZ

Ensino pratico — Escola Remington — Rua 7 de Setembro, ns. 67 e 59.

O Maior Successo Jornalistico e de Propaganda Destes Tempos!

Terminou ante-hontem a apuração final do Grande Concurso Nacional Monroe, promovido pela Companhia Veado e pelo "Diario da Noite", para eleger o leader dos footballers do Brasil. Durante tres dias e tres noites a cidade viveu instantes de ansiedade. O resultado da votação, incluindo S. Paulo e Minas, deu a seguinte collocação aos principaes candidatos:

1.º logar — Russinho . .	2.900.649	3.º logar — Filó	722.563	5.º logar — Nonô	129.890
2.º logar — Fortes	2.048.483	4.º logar — Fried.	319.563	6.º logar — Jorge Cabral .	14.049

Pelo numero de votos apurados no Concurso Monroe, verificou-se a entrada de OITO MILHÕES de carteiras vasias de cigarro Veado. Não ha exemplo, no mundo, de successo egual em materia de propaganda. A Companhia Veado e o "Diario da Noite" estão de parabens. O concurso Monroe marca o advento de uma nova phase para a publicidade e para o jornalismo no Brasil.

DIAS FELIZES

Dentro de poucos dias será apresentado este film que é uma deslumbrante revista "Fox Movietone" em que brilha todos os artistas da Fox Film. Vislumbrando um enredo alegre, "Dias felizes" é sem duvida alguma, a par do deslumbramento que encerra, um delicioso motivo para os olhos, os ouvidos e a alma. Cantos, bailados dos mais saltitantes e modernos são perpassados na tela graças á Tom Patricola, Dixie Lee, Marjorie White; Edmund Lowe, Charles Farrell, Janet Gaynor, Victor Mac Laglen, George Jessel, Richard Keene, Frank Richardson, Sharon Lynn, Ann Pemnington, Walter Cattlet, J. Harold Murray,

William Collier Jr. e mais uma infinidade de astros, estrellas e lindas "girls".

Dentre a originalidade scenica, ha de notar o quadro "Grazy Feet", muito mais bello que o "Turn on the Heat" do "Sonho que viveu".

Aguardem, portanto os "fans", a apresentação deste espectaculo maravilhoso, que a Fox prepara para o cinema Odeon, da Companhia Brasil Cinematographica, e então depois considerem realmente os dias de sua vida como "os mais felizes dias" que viveram.

A VAGA DE ALFREDO PUJOL NA ACADEMIA

S. PAULO, 4 (DTM) — Os candidatos paulistas á vaga de Alfredo Pujol na Academia Brasileira de Letras são os srs. Veiga Miranda, Arthur Motta, Alcantara Machado e Menotti del Picchia.

No vasto campo do sentimento humano, "O Canto do Prisioneiro" é uma tela forte de soffrimento e um poema feroz de profunda dor

"O Canto do Prisioneiro", super-producção Erich Pommer da Ufa, para o Programma Urania, que os bons amantes do cinema puro devem ir apreciar no Rialto, a partir de segunda-feira, é um trabalho forte, de alta psychologia, mas revestido, no emtanto, de commovedora simplicidade. Parece até mentira que esse film, cuja acção se desenrolla em suas partes mais emocionantes numa pequena e humilde habitação, tenha saido dos grandiosos estudios onde foi filmada a maravilha espectacular de "Varieté". Nessa producção não occorrem factos de vulto; ha pouco aparato e a scenographia é simples. Mas os caracteres e seus personagens estão tão admiravelmente observados, e suas almas foram tão profundamente revolvidas para mostrar ao vivo suas angustias, alegrias e dores, que o espectador se emociona vivendo, reflexivamente, ás mesmas inquietudes dos seres humanos que se agitam, como num terrivel pesadello, na delimitada claridade da téla. O manuscripto desta nova joia artistica da Ufa para o Programma Urania, pertence a A. Leonard Frank, autor da celebre novella "O homem é bom", e a direcção de scena a cargo do celebre Erich Pommer, auxiliado por Joe May. O elenco artistico de "O Canto do Prisioneiro", conta com a formidavel actuação da deliciosa estrella Dita Parlo, actriz de grandes recursos; Gustav Froehlich e Lars Hanson, em suas respectivas criações mais uma vez patenteiam as excepcionaes qualidades de interpretação, com que o destino os brindou.

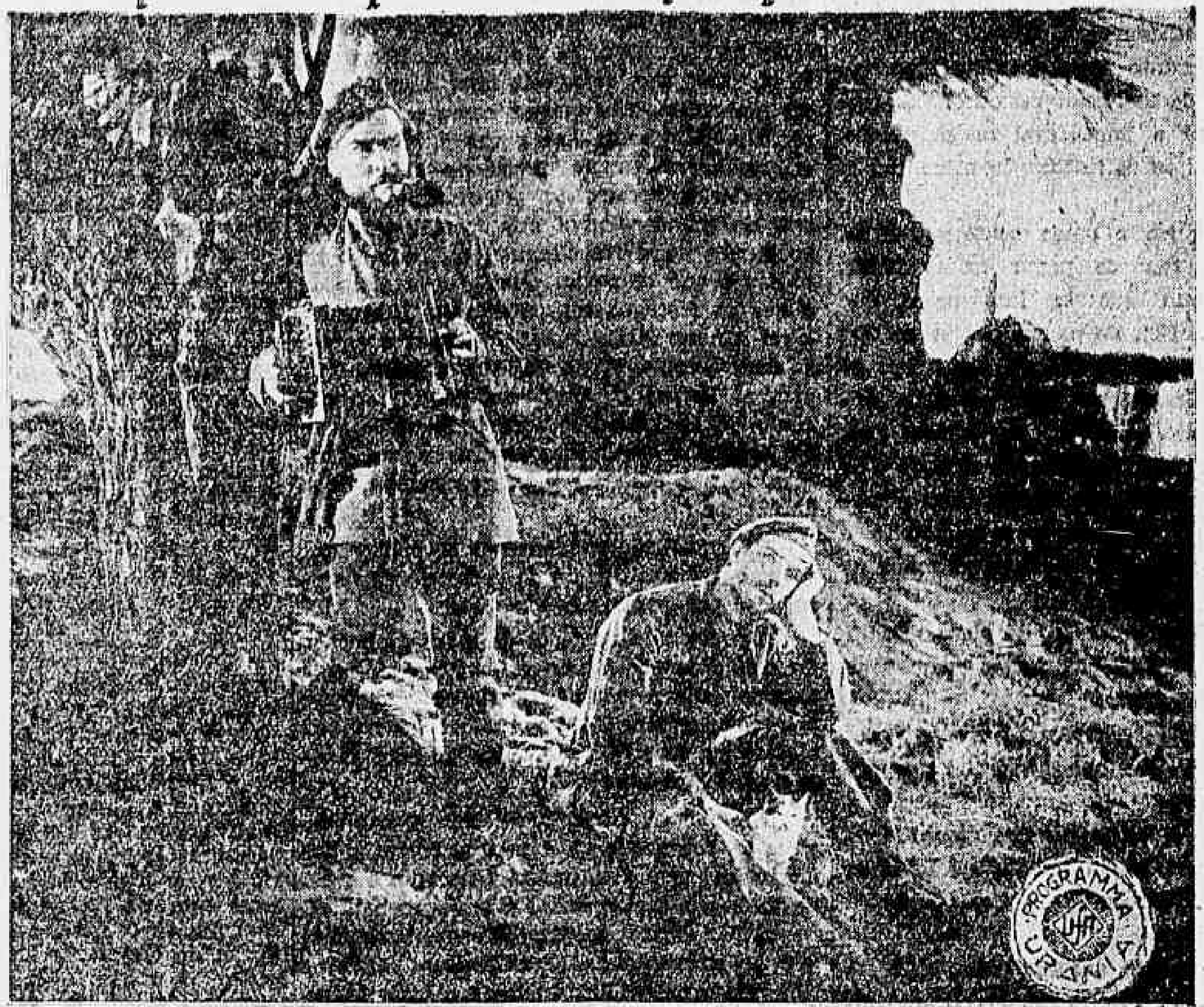

No exilio, no degredo, elles entoavam "O Canto do Prisioneiro", sensacional super-film da Ufa com Lavs Hanson, Gustav Froehlich e Dita Parlo que o Rialto exhibirá segunda-feira.

SO' NA SEGUNDA-FEIRA O PUBLICO PODERA' ASSISTIR AO GRANDE FILM DE POLA NEGRI

O film de Pola Negri, "Almas perdidas" que vem sendo esperado com tanta ansiedade pela platéa do Eldorado, o que quer dizer por todos os fans do Rio, só será vista e ouvida — pois que se trata de um esplendido trabalho sonoro — na segunda-feira, dia 9.

Não perdem por esperar os leitores e os quaes já se habituaram a ir ao Eldorado, em procura de espectaculos que os satisfaça, plenamente. A visão deste novo e grande film de Pola Negri os recompensará de todas as demoras. E' o mais novo de todos as papeis da grande estrella, film que ella posou depois de haver terminado o seu contracto com a Paramount e, na sua recente visita ao continente europeu. Sonora, a pellicula offerece ainda musicas, canções em córos, uma synchronização completa. Todos os ruidos, o barulho do mar, as ondas immensas batendo de encontro aos rochedos, tudo, emfim, foi de maneira feliz apanhado pelo microphone que o impressionou no fil. "Almas Perdidas" é um estudo dos bairros pobres dos portos francezes, das mulheres que os povoam, com seus sonhos, suas miserias e suas alegrias. Pola é uma dessas infelizes criaturas que encontra no amor de uma homem a regeneração para a sua alma cheia de peccados. Warwick Ward e Hans Rehman completam a elenco.

"Bancando o Lord"

Joseph Schanck, ao dar ampla liberdade a Edward Sloman, o director da revista "Bancando o Lord", concorreu para que mais bello resultasse essa estupenda pellicula da United Artists.

Sloman, de posse dessa ordem, chamou de Nova York, um dos mais afamados contra-regras, pedindo-lhe que fizesse a montagem das scenas da revista, que resultaram magnificas, deslumbrantes e de um luxo surprehendente.

"Bancando o Lord" é uma série de quadros maravilhosos para a vista e para o ouvido, pois as suas canções, aliás, gravadas em disco Brunswick, são lindas e foram compostas pelo mais afamado dos compositores yankees, Irving Berlin.

Esta pellicula falada da United Artists, que virá com legendas sobrepostas, deverá estrêar dentro de algumas semanas, nos cinemas da cidade.

"REVISTA CHINA" --- NO ODEON

Fomos ver a "Revista China", que está no Odeon. Fomos attraidos pela curiosidade, ante a propaganda que nos falava de "uma coisa nunca vista". Como profissionaes, levamos, sempre, em conta, um pouco de exaggero de quem annuncia, mas confessamos que, desta vez, vimos que a propaganda ficou aquem do valor da peça. Não vae isso em desdouro de quem se encarregou da publicidade, mas o caso é que, a "Revista China" é alguma coisa que se não pode descrever, tão complexa é.

Uma série de coisas ineditas, de coisas que nos prendem a attenção, e que se succedem com tanta rapidez, que se fica sem saber como descrevel-as. Só vendo-as se comprehende que a propaganda não poderia ir além do que fez.

"Revista China" não é bem uma revista, mas uma série de numeros naquillo que os orientaes são eximios — magia, malabarismo, gymnastica, etc. Malabarismo... Aquillo que elles fazem com aquelles pratos é inenarravel! Não se comprehende como haja agilidade e geito para o que se vê fazer. Gymnastica... Quem, jámais, trabalhou em barra como aquelle artista que á nossa vista faz coisas que se diriam impossiveis? E magia?

Mas não é só isso, porque a troupe contem duas pequenas, duas chinezinhas que são lindas. Aliás, dizem que a mãe é americana... São chinezas pelo pae, e pelos traços, mas são bellas demais para serem puramente chinezas. E ellas dansam e cantam, e uma dellas toca violino, emquanto faz contorsões, tudo isso de um modo admiravel.

Confessamos que nos maravilhamos com "Revista China".

Uma vesperal elegante no Cine Eldorado

Seguindo o seu programma, o Eldorado dará, hoje, mais uma vesperal, em homenagem ao bello sexo, que frequenta o elegante salão de espectaculos da Avenida.

Além do lindo film da F. B. O. "Loucuras do Jazz", em que as musicas deliciosas, fox-trots allucinantes e muita alegria, vivida pelos artistas Douglas Fairbanks J. Kr. e Marceline Day, a direcção do Eldoredo soube dar um outro attractivo á vesperal de hoje.

Serão distribuidos ás senhoras e senhoritas presentes á secção elegante da tarde, bon-bons finissimos.

Continuando a agradar, por todos os modos, á sua fina clientela, o Eldorado vê, tambem, que a sociedade do Rio não deixar de attender a taes gestos, estando sempre todas as semanas, a assistir aos programmas que a direcção do cinema organiza.

"PORQUE EU TE AMEI!" -- GRANDIOSO SUPER-FILM SONORO DO PROGRAMMA URANIA

Mady Christians e Hans Stuewe no deslumbrante super-film sonoro "Porque eu te amei!" que o Programma Urania apresentará brevemente

Esta grandiosa pellicula falada e cantada que o "Programma Urania" brevemente lançará nas telas cariocas, obteve os mais francos elogios por parte da critica européa. Uma revista berlinense disse o seguinte: "Antes de tudo precisamos constatar que a estréa de "Porque eu te amei!" foi um successo pouco vulgar no mundo cinematographico. E este successo é devido á cooperação harmoniosa de todos os elementos que compõem o elenco artistico e technico do film

Devemos citar, em primeiro logar, a famosa Mady Christians que, nesta pellicula, demonstrou plenamente as suas grandes aptidões para o film falado. Ao lado desta afamada artista, que é o personagem de maior destaque nesta obra, merece um registro especial o nome de Walther Fein, como regisseur e technico da synchronização. Sendo este film synchronizado pelo systema Tobis, pode-se affirmar que este methodo ficou definitivamente consagrado. Os motivos desse super-film foram escolhidos e interpretados por elementos que conhecem a fundo o gosto do publico e sabem, portanto, quaes as suas exigencias. Foi por isso que poderam apresentar um trabalho que satisfaz plenamente. Quanto aos problemas technicos, pode-se dizer que já se saiu do campo das experiencias, salvo alguns pequenos detalhes sem maior importancia. A composição das canções e o arranjo musical foram feitos, respectivamente, por Ed. May e Schmidt Boelcke. No elenco artistico sobresaem, ao lado de Mady Christians, os seguintes nomes: Marion Conradi, Stuewe, Janhuhn, Sophie Pagay e Carl Platen. Resumindo, devemos confessar que "Porque eu te amei!" marca um passo decisivo para frente no campo da cinematographia sonora, e é justo realcar tambem que este successo é devido em grande parte ao systema de synchronização Tobis." O "Programma Urania", não tendo poupado esforços no sentido de apresentar ao nosso publico as melhores producções européas, sente-se muito á vontade em poder annunciar a proxima exhibição desta grandiosa pellicula sonora, [illegible] das valiosas surprezas de sua brilhante phase de ouro.

Evelyn Brent, Moran & Mack, 2ª-feira, no São José, em "Anjo da discordia"

Evelyn Brent, segunda-feira, estará no cartaz do Theatro São José.

E não só a fulgurante estrella brilhará em "O Anjo da Discordia", a linda producção bailada e synchronizada da Paramount.

Ao lado de Evelyn Brent, o publico vae ter a sensação da arte exotica, interessantissima de Moran & Mack, os dois esplendidos artistas negros, idolatrados pelas platéas norte-americanas.

Animando o magnifico film, em que fulge a serenidade e a belleza da figura de Evelyn Brent, Moran & Mack mostrarão o valor de sua fama lindamente alcançada perante exigentes platéas.

Como complementos desse admiravel programma, "Barca de Noé", formidavel desenho animado e synchronizado; e "Paramount Jornal Movietone".

Até domingo, "Tudo pelo Jazz", cantado, bailado e synchronizado, com Ted Lewis, Ann Pennington e Alice Day; e mais "A viagem do Graf Zeppelin" e "Reb Spikes" em seus numeros de alegria.

"Dois homens e uma mulher" no Odeon

Alma Bennett é uma das artistas mais lindas, e mais perfeitas physicamente, do cinema Ella encanta por isso mesmo mas encanta ainda mais pelo seu trabalho. Vel-a em "Dois homens e uma mulher", por exemplo, é um encanto. Ao lado de William Collier Jr. e de Eddie Gribbon, nesse film da Tiffany Stahl que o Programma Serrador está exhibindo no Odeon. Alma Bennett se mostra cada vez mais artista. Note-se que o Odeon está apresentando ainda no palco o numero já celebre "Revista China", e se poderá affirmar que o Odeon está com o melhor programma do Rio.

"JANGO" É UM PRODIGIO COMO FILM E COMO ATTRACÇÃO!

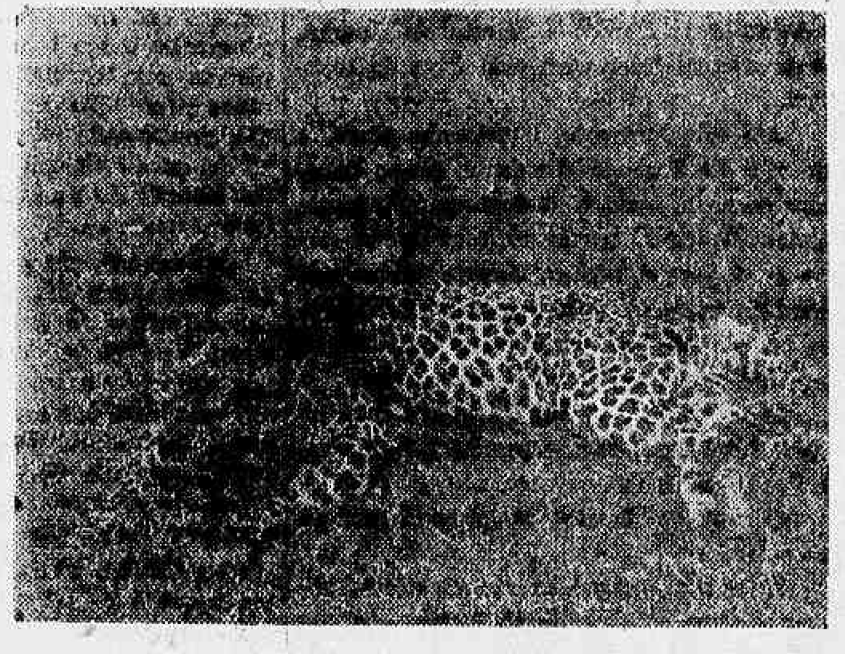

O hall do Palacio enche-se... E' a attracção que exerce a curiosidade de quantos querem ali ver as féras enjauladas que a propaganda do film "Jango" ali collocou, leões, tigres, panthéras, jacarés, lobos, antilopes e aves diversas dos sertões africanos. E toda a multidão que enche o hall não se quer ir sem ver o film, na ansia de saber como se caçam essas féras, ansia que é satisfeita na narração magnifica dessa caçada, em que esteve empenhada a missão Davenport, que levou cinco annos no interior da Africa, onde ficaram dois brancos e onze negros, emquanto ia [illegible] a aventura e se filmava "Jango"! E todo o mundo sabe que o film Programma Serrador é falado em portuguez, o que faz crescer a curiosidade, de modo que só o Palacio já abrigou para mais de 15.000 pessoas em tres dias!

O "IMPERIO" VAE APANHAR ENCHENTES COLOSSAES COM O BELLO FILM "ALLIANÇAS DE AMOR"!

Uma das scenas mais fortes e arrebatadoras de "Allianças de Amor", o film que o Imperio vae exhibir segunda-feira

"Alliança de amor", o "film-vida", que a First National vae offerecer á culta platéa do Imperio, a partir da segunda-feira proxima, traz ainda o deslumbramento de situações curiosissimas e que dão bem a impressão de que foram arrancadas da vida, tanto o realismo que as envolve. Fixando todo um episodio altamente arrebatador, essa finissima producção nos põe em contacto com um drama forte que se desenrola entre as almas que se não comprehendem de duas irmãs de temperamentos diametralmente oppostos, na luta pela gloria do mesmo amor animadas, uma pelo mais puro dos amores, e a outra, pela mais baixa das ambições. E, eixo da trama absorvente e impressionante que se desenovella, H. B. Warner sabe manter-se á altura do seu valor artistico, equilibrando de maneira notavel a sua interpretação entre os "vampiros" irresistiveis e perturbadores de Olive Borden e as meiguices e as ternuras de Lois Wilson, cada qual mais linda e mais perigosa... Um outro motivo de agrado do film, é o que se prende á voz de Olive Borden e á arte de Lois Wilson, aquella maravilhosa e esta requintada, requintadissima, sim, pois a adoravel criatura toca piano com expressão e sentimento inegualaveis.

Está fóra de duvida que o Imperio apanhará, na semana que vem, uma semana de enchentes colossaes, pois não são poucos os que adoram a tentação de Olive Borden, apreciam a doce belleza de Lois Wilson e admiram a interpretação segura e brilhante de H. B. Warner...

LIVRARIA ALVES
Livros collegiaes e academicos
RUA DO OUVIDOR, 168

"Sombras de gloria" é o espectaculo mais interessante que a Sono-Art vae dar

"Sombras de Gloria", esse film todo dialogado em castelhano, mas que a nós, brasileiros, parece estar sendo falado em portuguez, tão facil é de ser comprehendido, é o espectaculo mais interessante que a Sono-Art vae dar, no dia 16, no Pathé Palace.

Elle é um film que reune comedia, sentimento, romance, paixão, espectaculos theatraes, canções, bom humor, scenas de emoção.

Tudo emfim foi, com tamanha habilidade, juntado que ao final do trabalho o exito não demorou a vir corôar a obra da Sono-Art.

José Bohr, esse cantor de tangos, que tem o seu nome espalhado, por todos os paizes da America do Sul e pelas fronteiras dos Estados Unidos, é o protagonista e ao seu lado, vemos a formosa mexicana Mona Rico, tão bella e tão talentosa quanto Dolores ou Lupe Velez...

José Bohr e aos seus labios ficarão presos todos os espectadores, nas exhibições de "Sombras de Gloria", pois que a sua vóz é linda, suave, com sentimento e ardor.

Elle sabe dar a ella inflexões que nos proporcionam todas as emoções contidas nos lindos versos, todas as harmonias postas nas notas musicaes de seus trechos.

Sendo assim, por que duvidar do exito tremendo que "Sombras de Gloria" virá a alcançar.

Dialogado numa lingua que a nós e tão facil de entender, com bellas canções, com scenas theatraes de muito luxo e montagem, com artistas de nome, com uma excellente direcção de Andrew Stone e todos os cuidados da Sono-Art, a empresa productora, tudo faz crer que os cariocas não deixarão de ir ao Pathé Palace assistir, na semana de 16 do corrente, a este esplendido espectaculo.

VENDEDOR PARA PERFUMARIA

Precisa-se de um bom vendedor para vendas de perfumarias a domicilio em automovel. E' indispensavel que tenha pratica de vendas em casa de familia e exige-se fiança. [illegible] se a rua Visconde de Inhauma, 56, sobrado.

DIARIO CARIOCA

Na ausencia do Director
J. E. DE MACEDO SOARES
responde pela Redacção o Secretario
VICTOR HUGO ARANHA

EXPEDIENTE

5 DE JUNHO DE 1930

Redacção, administração e officinas
PRAÇA TIRADENTES, 77

Endereço telegraphico: "DIARIO CARIOCA"

Telephones:
Director — 2—3018.
Gerente — 2—3023.
Administração — 2—0824.
Redacção — 2—1559.
Officinas — 2—0824.

ASSIGNATURAS

Para o Brasil:		Estrangeiro	
Anno	40$000	Anno	70$000
Semestre	20$000	Semestre	35$000

Venda avulsa 100 réis — Interior, 200 réis

Não têm valor os talões de assignaturas das séries A e B de côr azul. Os novos talões são de côr amarella e da serie C.

Os negocios que entenderem com a administração serão tratados com o Gerente, Roberto C. Campbell.

A secção de publicidade funcciona annexa á gerencia do "Diario Carioca", com quem os srs. annunciantes deverão tratar directamente, ou por intermedio de seus agentes e agencias autorizadas, toda a materia referente a publicações.

Tendo regressado da Europa, reassumiu as funcções de nosso cobrador o sr. Lourenço Amaral, unico autorizado a fazer recebimentos em nome do "Diario Carioca".

SUCCURSAL EM S. PAULO
Director: Paulo Duarte
Rep. Commercial: Octavio Barbosa
Rua Conselheiro Chrispiniano, 74 — Ap. 17.
Phone, 2—2210 — Caixa, 3100.

AGENCIAS DE ANNUNCIOS AUTORIZADAS:
Ecletica, Agencia Will, Foreign Advertising, Empresa Americana de Publicidade, Agencia Tote Ltda., e Agencia Walter Thompson.

AOS SRS. AGENTES NO INTERIOR

Pedimos para virem saldar suas dividas para com este jornal, os ex-agentes no interior: Agenor Figueira Rodrigues, de Bom Jardim; Alcides & C., de Campo Grande; Alcides Lima, de Pomba; Amaral & Carvalho, de Bebedouro; Antonio Castilhos, de Baurú; Antonio G. Damasco, de Porto Novo; Benedicto Villela, de S. Rita de Sapucahy; Carlos Mello, de S. Paulo; Eduardo Soares, de Tres Lagôas; Gonçalves & Costa, de Paranaguá; Irineu P. da Fonseca, de Campina Grande; J. Vicente de Souza, de Jaboticabal; João Antonio Esteves, de Corumbá; José d'Amore, de Ribeirão Preto; José da Costa Pinto, de Viçosa; José de Oliveira Leite, de Aguas Virtuosas; José Pertence, de Corintho; José Virote Cruz, de Oliveira; Juvenal Bispo, de Bagé; Lopes & C., de Jaboticabal; Pascoalle Carelli, de Carangola; Waldemar Ferreira, de Porto Alegre; Henrique Fox. Joppert, E. do Rio e Carlos Simões, do E. do Espirito Santo.

O MONTEPIO MUNICIPAL

Os artigos que temos escripto sobre a instituição criada para o amparo das familias dos serventuarios municipaes que falleçam e que se converteu, pouco a pouco, em um centro de alta agiotagem, de verdadeiro assalto á bolsa dos seus contribuintes, pelo regimen de dividas imaginarias, annunciadas por uma escripta entregue a incompetentes — têm merecido os mais francos applausos de quantos, realmente, se interessam pela sorte do Montepio.

Até este momento, não poude, ainda, o director de Fazenda desmentir o que dissemos no nosso numero de domingo. Tinhamos certeza de que s. s. não nos contestaria:

1º — porque, homem honesto, verificando que fôra enganado pelos incompetentes de que se cercou, não praticaria o desatino de teimar em uma falsa negativa de facto real;

2º — porque, na sua entourage, não ha quem fosse capaz de nos responder, nem mesmo com sophismas.

O honrado director de Fazenda preferiu silenciar.

E fez bem, porque, se não silenciasse, seriamos forçados a continuar a nossa demonstração, positivando ainda mais os factos que deram causa ao combate que, em boa hora, iniciamos.

Um matutino de hontem publicou a impressionante noticia de uma acção contra o Montepio, movida pela esposa de um funccionario que está reduzido á penuria, porque o Montepio lhe quer arrancar, a muque, o ultimo tostão!

Não conhecemos bem o caso desse funccionario. Mas, pouco importa. O Montepio não pode proceder como procede qualquer onzenario ganancioso.

A administração do Montepio se esquece de que essa instituição é de amparo e não de asphixia do funccionario. Verificado que um funccionario, contribuinte da instituição, é devedor — cobre-se a divida, mas cobre-se de modo que o contribuinte não fique reduzido á mendicancia. Divida-se a divida em prestações razoaveis. Dir-se-á que, deste modo, o Montepio será prejudicado no juro? Mas se a Prefeitura pode reter milhares de contos da instituição, prejudicando-a no juro, e reduzindo o Montepio á situação de não poder fazer face aos emprestimos regulamentares, porque o Montepio não poderá soffrer um pequeno prejuizo de juro daquelles que já foram "sangrados", durante annos, em juros brutaes, e em dividas affirmadas e não provadas?

Então, com a Prefeitura, que é rica, que tem recursos colossaes, pode haver condescendencia, e para os contribuintes da instituição é que se reservam todos os rigores?!

Não pode haver orientação mais covarde, mais vilã!

A escripta actual do Montepio é uma caixa de segredos das mais indecentes.

Pois encerra-se a escripta de um exercicio, [illegible] se constatar dividas e, depois, apparecem dividas desse mesmo exercicio? Qual o competente em escripturação que poderá admittir este absurdo?

Se a escripta está encerrada — está encerrada definitivamente. Se, depois de encerrada a escripta de um anno, apparecem dividas desse anno, a escripta não estava encerrada, a administração mentiu, fraudou os balancetes, procedeu de modo condemnavel.

Constantemente a escripta do Montepio cobra dividas de exercicios remotissimos. Isso não demonstra a lamentavel incompetencia, não só da escripta da instituição, como da sua gestão?

Não ha quem o possa contestar. E os contribuintes têm de pagar essas dividas fantasticas, sem que se lhes prove que ellas existem. Têm de pagar, porque se lhes cobra, violenta e abusivamente, nas folhas de pagamento. Não ha para quem appellar. Appellar da escripta para o director é inutil, porque o director nada entende de escripta e se fia na incompetencia daquelles a quem entregou esse serviço. Appellar para o prefeito é o mesmo que falar á cantaria do palacio municipal.

A situação, é, portanto, de plena ditadura. O funccionalismo vive sob o dominio de um mandonismo feroz.

O agiota cobra a divida perante o Poder Judiciario, onde o devedor tem todos os recursos de defesa.

O devedor verdadeiro ou supposto do Montepio é assaltado, violentamente, na folha de pagamento. E' descontado á boca do cofre, deva ou não deva.

E é por isso que, aos contribuintes, o sr. prefeito não deu direito de fiscalização do Montepio.!

SIQUEIRA CAMPOS

Chegou ante-hontem a esta cidade, recebido pelo povo, o corpo inanimado de Siqueira Campos — um dos 18 heroes da epopéa de Copacabana, em 1922.

Apesar do desembarque se ter effectuado em hora matinal, o cáes se encheu, com o concurso de todas as classes da sociedade brasileira. E ainda mais commovente espectaculo se presenciou hontem, por occasião da trasladação do corpo para S. Paulo, vendo-se o povo de joelhos deante do caixão mortuario do heroe.

Quem conhece este povo generoso, soffredor e revoltado, não póde estranhar a sua solidariedade com o destemido revolucionario, que até a hora de morrer não pensava em outra coisa que salvar da Nação das garras despoticas e deshonestas de uma camarilha nefanda!

O altivo povo carioca jamais faltou aos seus elevados deveres civicos: dando vida aos jornaes que defendem os interesses do paiz e negando o seu concurso aos que se acumpliciam com os despotas, comparecendo ás urnas para votar nos candidatos da opposição, prestigiando os politicos que se collocam ao lado das boas causas. A sua acção não falha nunca! As ameaças, as violencias não o intimidam.

No quadriennio passado, em pleno estado de sitio, elegeu um Conselho Municipal de opposicionistas ao governo de então; recusou o seu voto ao sr. Mendes Tavares sómente por ser apoiado pelo governo, para dal-o a um cavalheiro que a esse tempo usava barbas e que, cortando-as, com ellas perdeu tambem a coherencia, a altivez, todas as qualidades superiores que o collocavam em destaque sympathico no animo popular.

Esse desassombro, essa coragem civica, é um exemplo de tal grandeza, que não passa despercebida ás populações dos Estados, onde não raro se tem feito commentarios encomiasticos á fibra de resistencia dos cariocas.

Dir-se-á que o povo desta cidade não chegou á resistencia pelas armas?

Mais de uma vez tenho dito destas columnas que, depois que se inventaram as novas armas de guerra, civis não pódem fazer revolução, em parte alguma. Só os militares a pódem realizar.

Mas a epopéa de Copacabana é uma gloria carioca, que ha de ficar registrada na historia da cidade. E quando, na madrugada de 5 de julho de 1922, o povo sentiu o ambiente revolucionario, as ruas tiveram logo movimento excepcional, desejosa a população de, ao menos, secundar a acção das forças rebeldes.

E quando, em 1924, estourou em S. Paulo a revolução que tantos sustos causou ao sr. Washington Luis, foi grande o contentamento do povo, ansioso por vêr o paiz entrar em uma phase nova de vida verdadeiramente democratica. Os dois presidentes que estiveram ameaçados por aquelles movimentos, se acham hoje ao lado da Nação.

Se, pois, essas revoluções não triumpharam materialmente — o seu triumpho moral é incontestavel, quando se vê aquelles dois chefes de Estado, convencidos hoje da necessidade de dar-se ao paiz as reformas liberaes que elle a tanto tempo reclama.

Dessa victoria moral, cabe ao povo carioca a maior parcella de gloria. Elle não faltou ante-hontem, á chegada do cadaver do heroe de Copacabana, como não faltou ao acto da trasladação do corpo para S. Paulo.

E, no intimo de cada cidadão desta terra bemdita, lia-se o pesar pela morte de Siqueira Campos, occorrida antes que elle pudésse, em breves dias, compartilhar das alegrias da Nação, livre que vae ficar, pela sua vontade soberana, do guante covarde de um infame despotismo.

CAMPOS DE MEDEIROS.

ULTIMA ILLUSÃO PERDIDA

De todas as illusões politicas, que têm embalado o espirito dos brasileiros, a que faltava ser perdida era a de que o voto seria o meio de corrigir os males que transformaram a forma de governo republicana federativa, que é um regimen optimo nos Estados Unidos da America, paiz alphabetizado, num governo mais autocratico do que o monarchico na Inglaterra, na Italia e na Hespanha Basta dizer que, emquanto aqui é crime não ser governista, não pensar como os satrapas pensam, não votar em quem elles querem; principalmente, agora depois da adhesão de Luiz Carlos Prestes ao bolchevismo; a Patria do grande liberal que foi Gladstone é governada pelos trabalhistas; na Italia, o rei só faz o que Mussolini quer, e este dictador, o que os fascistas consentem; na Hespanha, o rei Affonso XIII, depois de deixar o encargo do governo a Primo de Rivera, passou-o ao general Berenguer que, para impedir o advento da segunda republica hespanhola, tem de contentar aos conservadores e aos liberaes, se não quer ter a mesma sorte do seu antecessor.

No Brasil, o presidente da Republica faz o que quer; sem divisão de poder e sem fiscalização, por parte do Congresso.

A prova está no facto de todos conhecido, de que a amnistia não foi concedida, neste periodo governamental, porque o presidente não quiz; apesar de ter promettido na sua plataforma fazer a pacificação do paiz, desejo de todos os brasileiros.

Tanto o sr. Assis Brasil com a sua formula de representação e justiça, como os democraticos paulistas, punham no voto o meio de reformar, melhorando, a situação politica.

Hoje, depois da desenfreada bacchanal que foi a eleição de 1.º de março, acreditamos que o chefe libertador, da mesma forma que os sacrificados á fraude em S. Paulo, não têm mais essa illusão.

Com os juizes fallidos e bicheiros da Parahyba, os que prevaricaram em Minas, e mesarios escamoteadores, até mesmo na Capital da Republica, não pode haver representação legitima nem justiça.

Pelo menos não é dado por elles a cada um o que é seu; muitos são prejudicados; o que não póde ser considerado viver honestamente. E esse será sempre o resultado da execução de qualquer lei, quando tenha que ser posta em pratica pelo cesarismo apoiado na baixeza de caracter de lacaios indignos e escravos abjectos.

Que é possivel esperar de homens de uma insensibilidade moral de verdadeira rocha?

Por esse motivo é que torna-se forçoso seguir o conselho de Joaquim Murtinho: "republicanizar a Republica."

Ou, então, fazel-a de novo, e para conseguil-o é mistér propaganda, porque a descrença já se apoderou dos poucos que ainda se interessam pela sorte do paiz.

Para uns não ha mais remedio, tudo está perdido; não ha mais patriotismo, nem solidariedade de classe; cada qual quer se arranjar ou ganhar mais; tudo continuará assim mesmo como está: pôdre, caindo aos pedaços.

Para outros, é preciso, antes de tudo, manter a ordem e garantir a propriedade; melhor é supportar o mal presente, que procurar outro que não conhecemos e pode ser peor. Este entende que os politicos todos são eguaes; aquelle, que nenhum presta, e que tudo se reduz, na luta travada entre elles ao: tira-te dahi para que eu vá p'ra teu logar.

Mas, ha tambem, e não são poucos, os que ainda esperam realizar o sonho de viver em uma patria bella, grande, livre e feliz Esses que sigam o exemplo do heroe Siqueira Campos e a victoria é certa.

ALMIR FERREIRA.

BONITO, MAS... CHIMERICO

Quando se proclama a mentalidade da comparencia ás urnas para sagrar candidatos opposicionistas, os ideologos se inflammam do fogo sagrado das suas convicções **ordeiras** e preconizam a necessidade, cada vez maior, de insistir no mesmo terreno, afim de que a prepotencia tenha, um dia, de ruir sob a pressão de uma verdadeira avalanche de votos independentes.

O asserto, comporta, claramente, duas modalidades desconcertantes de apreciação. A primeira, é o apparelhamento da fraude, na **proporção que for necessario**, por parte dos detentores das posições officiaes, em cujas mãos impuras está o controle das eleições e os meios de preparo da **conta de chegar**, pela arithmetica Pereira Lobo ou outros compendios analogos. A segunda apreciação é a que corresponde ao acto logico e humano das defecções determinadas pelos successivos descalabros eleitoraes verificados. A cada esbulho corresponderá um retraimento civico importante, dando-se o retrocesso ou o estacionamento da causa commum.

Mas, objectarão os credulos, pouco a pouco, se irá conseguindo a reforma do apparelho eleitoral e dos costumes politicos.

Conversa fiada! Quem faz a reforma das leis é o Congresso Nacional e este é o mesmo Congresso de servir, que se roja nos tapetes do Cattete. Nunca daria armas ao povo para se defender e escorraçal-o, como merece.

A melhoria dos costumes politicos é outra **blague**.

Emquanto o mundo fôr mundo, existirão as infamerrimas pragas dos corruptos, dos venaes, dos sevandijas e dos despudorados, precisamente aquelles que, hoje dão as cartas, nesta Republica de opereta.

Quer dizer, portanto, que — para grandes males, grandes remedios.

Illuda-se quem quizer.

FREDIANO TREBBI

TOPICOS DO "DIARIO"

O TEMPO

Previsões para o periodo de 18 horas de hontem ás 18 horas de hoje

Districto Federal e Nictheroy — Tempo: instavel, ainda sujeito a chuvas, passando a bom com nebulosidade. Temperatura: noite fresca, ligeira ascensão de dia. Ventos: normalizar-se-ão.

Estado do Rio de Janeiro — Tempo: instavel, ainda sujeito a chuvas, passando a bom com nebulosidade, salvo a léste, onde de ameaçador, com chuvas, passará a instavel. Temperatura: noite fresca, ligeira ascensão de dia, salvo a léste, onde será estavel.

Estados do Sul — Tempo: instavel, passando a bom, com nebulosidade, em São Paulo, Paraná e Santa Catharina, e bom no Rio Grande do Sul; chuvas possiveis no litoral e serra de São Paulo. Temperatura: noite fresca e em ascensão de dia. Ventos: de sueste a nordeste.

Synopse do tempo occorrido no Districto Federal, de 15 horas de hontem, ás 15 horas de hoje

O tempo foi, em geral, entre instavel e ameaçador, com melhoras no fim do periodo, tendo, porém, havido chuvas e chuviscos á noite e pela manhã. A temperatura foi estavel á noite e soffreu ligeiro declinio de dia. As medias das temperaturas extremas verificadas nos postos do Districto Federal foram: maxima 25.2 e minima 18.2 e as temperaturas extremas observadas no Observatorio Meteorologico da Avenida das Nações foram: maxima 23.3 e minima 19.4, respectivamente, ás 14 horas e 15 minutos. Os ventos foram do quadrante sul, com a componente oeste.

SERVIÇO ESPECIAL PARA O TRAJECTO RODOVIARIO RIO-S. PAULO

Previsão para o periodo de 18 horas de hontem ás 18 horas de hoje

Tempo: instavel, ainda sujeito a chuvas, passando a bom com nebulosidade. Temperatura: noite fresca, ligeira ascensão de dia. Ventos: normalizar-se-ão.

Exploração em torno do commandante Prestes

Um telegramma de Porto Alegre annuncia que o commandante Luiz Carlos Prestes tomou gosto pelos manifestos e vae lançar outro. Este, segundo consta, vae ser uma especie de boletim explicativo de todas as palestras entre politicos brasileiros e o ultimo communista patricio. Não acreditamos que o commandante Prestes abandone a doutrinação de seu novo programma, para cair no regimen de intriga que caracteriza certo jornal nocturno desta cidade. Embora o nosso illustre patricio esteja em ponto de vista ideologico diverso do nosso, não o reputamos capaz de descer á mesquinharia que lhe attribuem as ultimas noticias.

Os adversarios da Alliança Liberal querem fazer, do commandante Prestes, um instrumento de paixões malsãs, papel a que elle, de certo, se não prestará.

A Saude Publica e os xadrezes das delegacias de policia

Ao dr. Clementino Fraga, director geral do D. N. S. P., foi endereçada uma carta, na qual se chama a attenção dessa alta autoridade sanitaria, appellando para os seus sentimentos humanos e scientificos, no sentido de determinar providencias relativas á hygienização dos "xadrezes", das delegacias de policia, na opinião do missivista "verdadeiras fabricas de molestias, inclusive a tuberculose".

Lembra, ainda, o signatario do interessante documento a necessidade de serem essas prisões visitadas, não só pelos medicos da Saude Publica, como, tambem, pelos "mata-mosquitos", que ignoram o que de immundicie ali se encontra.

O missivista faz esse appello não só em favor dos delinquentes ali detidos, como, tambem, daquelles que, pacatos e honestos, são victimas das iras dos policiaes.

De pleno accordo com esses conceitos, chamamos, por nosso turno, a attenção do sr. Clementino Fraga para o caso.

União Policial-Judiciaria?

Para que o regimen de ditadura seja completo, a Policia promoveu uma reunião de delegados seus, com os juizes criminaes deste Districto.

Se estivessemos em um regimen de ordem, de respeito á lei, essa reunião seria, até, um facto auspicioso: a Policia pedindo á Justiça que a orientasse, que a guiasse, para não praticar actos de prepotencia.

Mas é o contrario o que visa essa reunião.

O que a Policia quer é que os juizes se accommodem, se amoldem ao regimen prepotente que ella instituiu. Não será difficil á Policia alcançar essa transigencia. Depois da lei de inquerito policial, muitos juizes ficaram medrosos...

Quem vê a barba do vizinho arder, põe a sua de môlho...

Com a demissão violenta do sr. André de Faria Pereira, e duas outras que á mesma se seguiram, alguns juizes mais timidos acharam que seria bom sentenciar sempre mais ou menos de accordo com a vontade do governo, manifestada nos processos criminaes pela Policia.

Já os advogados que funccionam no crime vinham sentindo a tendencia dos juizes para se apegarem aos inqueritos policiaes, embora os Accordams dos Tribunaes e a opinião dos tratadistas prefiram sempre a prova produzida na instrucção criminal.

Com a reunião judiciario-policial que se acaba de realizar, para onde caminhará a Justiça?

Para o despotismo — ou para a resistencia ao autoritarismo policial?

Só as proximas sentenças o dirão...

Fazemos votos para que o despotismo, que já passou do Executivo para o Legislativo, não domine tambem o Judiciario.

NOTAS POLITICAS

O CASO DA PARAHYBA

Reune-se, hoje, ás 11 horas, a Commissão de Poderes do Senado, que vae tomar conhecimento do pedido de vistas feito pelo senador Vespucio de Abreu, do doloroso parecer do senador Celso Bayma, mandando reconhecer senador da Republica, o sr. Gaudencio, em logar do verdadeiro eleito, sr. Tavares Cavalcanti.

Hoje mesmo, o caso irá para o plenario. Depois das formalidades legaes, entrará o parecer em discussão e votação, sendo reconhecido senador pela Parahyba, o sr. Gaudencio!

* * *

O SR. BORGES DE MEDEIROS, CANDIDATO A' PRESIDENCIA DO RIO GRANDE?

Porto Alegre, 4 (DTM) — A successão do sr. Getulio Vargas, no governo do Rio Grande do Sul, é um problema francamente posto em solução.

Affirma-se aqui que a contenda em que andaram envolvidos os srs. Paim Filho e os proceres gauchos, não obedecia a outros propositos. Agora, a questão toma aspecto mais claro e positivo, com as manifestações que surgem de toda parte, dentro do Estado, naquelle sentido.

O symptoma mais preciso, a este respeito, está nos telegrammas que os funccionarios estaduaes começaram a transmittir ao sr. Borges de Medeiros, indicando-o para succeder ao actual presidente.

* * *

A' QUE PODERA' CONDUZIR A INTERVENÇAO NA PARAHYBA

São do "Diario Nacional", de hontem, as seguintes palavras:

"Resta a esclarecer a questão capital da directriz a ser escolhida no combate immediato ao reaccionarismo, tendo-se em vista as condições objectivas em que se vae travando a luta ha muito em curso. No pé em que pairam as coisas porque diz respeito ao emprego de processos, mais ou menos violentos, o caminho a seguir será indicado pela acção do adversario. Se este chegar ao desvario de praticar attentados como esse que se premedita contra a Parahyba, não sabemos como se poderia evitar um choque violento. Em tal circumstancia, aliás, se os Estados liberaes agissem isolados das forças opposicionistas das demais unidades da federação, seria de temer-se que a campanha degenerasse em guerra separatista, desaggregando-se a nacionalidade. Essa hypothese, embora digna da meditação dos patriotas em momento da gravidade deste que vivemos, não nos parece admissivel, tendo-se em vista o criterio e o patriotismo dos que assumiram a chefia da frente unica formada por liberaes e democratas. Desencadeada a tormenta pelos reaccionarios allucinados, a ella teriam de se oppôr, em acção coordenada e decisiva como um só corpo, em legitima defesa, todos os brasileiros de coração e de brio. A não ser assim, entre dois dispauterios egualmente funestos, não haverá para os patriotas outro recurso senão o de se resignarem, implorando ao Todo Poderoso misericordia e clemencia para esta nação de 40 milhões de almas...

• • •

Se a tanto, porém, não chegar a acção criminosa dos usurpadores que nos governam, unidos sob a bandeira e a disciplina de um ou de diversos partidos, solid[illegible], comtudo, nos [illegible]jectivos immediatos e na intensidade da luta pelos principios basilares que irmanaram a todos na campanha da Alliança, liberaes e democratas têm o dever indeclinavel de c[illegible]uar, sem esmorecimentos, nem hesitações, a evangelização redemptora que juntos encetaram. A feição e os episodios dessa luta cyclopica só os factos supervenientes poderão d[illegible]minar. De qualquer fórma, a pos[illegible]ridade jamais perdoará aos que se acovardarem deante de difficuldades naturaes em uma luta como essa em que se empenhou o paiz, fazendo sobre elles recair a pecha de traição".

* * *

"O LIBERTADOR" ANALYSA O MANIFESTO PRESTES

PORTO ALEGRE, 4 (A. A.) — O "O Libertador", orgão que se publica na cidade [illegible] Pelotas, public[illegible] um longo editorial analysando o manifesto do capitão Luiz Carlos Prestes.

Após outros commentarios, "O Libertador" termina dizendo que aquelle official commetteu um erro de visão [illegible]iando-se as idéas communistas, idéas essas reprovadas pelo Partido Libertador do Rio Grande do Sul

• • •

AS ELEIÇÕES ESTADUAES NO AMAZONAS

Manáos, 4 (A. A.) — O presidente Dorval Porto congratulou-se num expressivo telegramma com o dr. Joaquim Tanajura, membro da Commissão Executiva do P. R. A. e encarregado da direcção do pleito de 1.º de junho, "pelo motivo do excellente resultado do mesmo pleito."

Manáos, 4 (A. A.) — Noticias de diversos municipios accentuam a expressiva victoria dos candidatos do P. R. A. a deputação estadual que foram suffragados animada e indiscrepantemente sem competidores

• • •

NÃO TEM FUNDAMENTO...

Juiz de Fóra, 4 (A. A.) — Não tem nenhum fundamento a noticia publicada no Rio de Janeiro, de que o general Azevedo Costa não voltaria a assumir o commando da 4.ª região militar, com séde nesta capital.

Sabe-se que o general foi ao Rio apenas para assumpto de serviço, devendo regressar sexta-feira para aqui, reassumindo immediatamente o commando da Região.

O JUIZ EDGARD GONÇALVES, HONTEM, EM NOSSA REDACÇÃO, DESMENTIU AS AFFIRMAÇÕES DO SR. RUBEM PORTOCARRERO E, AFFIANÇANDO-NOS QUE FÔRA "FORTEMENTE INSULTADO" POR ESTE SENHOR, DISSE-NOS HAVER FEITO CONSTAR, HONROSAMENTE, DE SUA SUMMULA, AS AFFRONTAS QUE DELLE RECEBEU

'Agua-viva

São tão desvanecedores para o nosso sport nautico os conceitos que teve o sr. José Manoel Antuna, que aqui esteve convidando o rowing brasileiro para as regatas internacionaes de março proximo, na sua formosa terra, o Uruguay, que não resistimos ao prazer de registral-as.

O sr. Antuna é não só um desportista prestigioso na sua patria, mas, tambem, um technico abalizado e seguro observador de assumptos sportivos-nauticos.

Isso empresta ainda maior valor ás suas palavras, que nossos presados confrades de "O Jornal" estamparam hontem, e que, *data-venia*, reproduzimos a seguir:

"Eu pensava só existir uma potencia nautico-sportiva na America do Sul, que era a Argentina. Hoje estou seguro de que pensará mal quem assim pensar, pois o Brasil, a esse respeito, pode considerar-se uma potencia á altura da Argentina.

Os remadores brasileiros têm uma technica muito boa e evidenciaram uma energia e uma resistencia extraordinarias. Pude constatar isso mesmo nas lutas da Lagôa Rodrigo de Freitas, em que houve chegadas altamente emocionantes, como a do "double-skiff" e do "seniors-four". E uma observação que quero manifestar-lhes, é a seguinte: Verifiquei, na brilhante regata que tive a ventura de assistir, que os remadores brasileiros, após as mais duras carreiras e renhidas chegadas, não se mostravam exhaustos, continuando, instantes depois de formidaveis esforços, a remar, vindo até o pavilhão da direcção de onde pude notar o estado excellente das diversas équipes. Isso, que demonstra a resistencia physica dos remadores brasileiros, surprehendeu-me, pois, quer nas regatas regionaes ou nacionaes na Argentina e no Uruguay, como nas internacionaes realizadas por estes paizes, nunca verifiquei tal facto. Nellas, as guarnições, em pareos apertados, costumam chegar completamente esgotadas, ficando muitos de seus remadores atirados ao fundo do barco e sem poder remar por apreciavel espaço de tempo."

SPORTIVO SANTA CRUZ X FERROVIARIO

Sob uma assistencia numerosissima, realizou-se no domingo, o sensacional encontro dos clubs supra, campeão e vice-campeão do torneio initium, do corrente anno, em proseguimento ao campeonato da Metro.

Em ambos os teams, o Santa Cruz não encontrou difficuldade em sobrepujar o adversario, pelos scores de 5x1 e 4x1, no 2.º e 1.º, respectivamente.

Conquistaram os goals do Santa Cruz no 2.º team, os players: Jarbas, Netto e Ratinho, um cada e Leitão dois, o do vencido foi marcado pelo jogador Rezende.

Os do 1.º team foram conquistados pelos srs. Almir, Aquino, Heitor e Edmundo os do vencedor e Jaburu' o do vencido.

O jogo transcorreu na maior calma possivel, tanto de um como de outro No inicio do 1.º team, o Sportivo demonstrando cavalheirismo offereceu ao seu visitante, por intermedio do dr. Milton Arruda, competente advogado da localidade, um artistico brinde, o qual, depois de recebido pelo Ferroviario, foi agradecido, em vibrante discurso pela madrinha do referido visitante.

O juiz, sr. Honorato Barbosa, do Brasil, foi optimo.

O Sportivo apresentou-se da seguinte maneira:

1.º team:

Jajá; Gaucho e Barroso; Gringo, Plinio e Gradin; Heitor, Edmundo, Almir, Zazá e Aquino.

2.º team:

Annibal; Cabrito e Dantas; Accindino, Ratinho e Oliveira; Nolinha, Ernani, Leitão, Jarbas e Netto.

'Associação Metropolitana de Esportes Athleticos

RECOMMENDAÇÕES AOS JUIZES DE FOOTBALL

Levo ao conhecimento dos interessados que a Commissão Technica de Juizes de Football, em reunião realizada aos 2 do corrente, resolveu, como medida de ordem, recommendar aos juizes que não permittam o "bate bola" durante o descanço regulamentar entre o primeiro e o segundo half-time das partidas dos primeiros e segundos quadros, chamando a attenção para o seguinte:

DESCANÇO REGULAMENTAR

O descanço regulamentar é de 10 minutos justos, para o que, aos 8 minutos do fim do primeiro meio tempo, o chronometrista dará apito, começando o jogo aos 10 minutos, sem tolerancia. (Codigo Sportivo, artigo 169; vide regra, instrucção aos juizes. — **Edmundo Bento de Faria**, secretario.

A AMEA E SEUS JUIZES

AS OCCURRENCIAS DO CAMPO DE S. CHRISTOVÃO E AS VERDADEIRAS ATTITUDES DO JUIZ DA PARTIDA, DOS DIRECTORES DO CLUB LOCAL E DOS JOGADORES CONTENDORES

As graves occurrencias que tiveram por theatro o campo de S. Christovão, no domingo proximo passado, no jogo que o club local perdeu para o America F. C., têm sido commentadas pelos nossos jornaes, sob aspecto bem differente do que verdadeiramente se deram.

Nós, com outros collegas, vehiculámos a noticia que, com visos de verdade, vinha correndo, de que o juiz Edgard Gonçalves, o arbitro da peleja, fôra injuriado por um director do club local e não disséra do mal tratamento recebido, senão que "soffrera indelicadezas" do director em questão, que fôra o sr. Rubens Portocarrero E os commentarios que tecemos em torno dos graves incidentes, sem duvida, enquadrando-se perfeitamente ao caso, se verdadeiro elle fosse, se o juiz houvesse, de facto, faltado ás suas obrigações, como parecia, modificando o que de verdade se passára, aceitando "injurias" por "indelicadezas".

E bem affrontosas eram as injurias, como as cita o representante sr. Carlos Alberto Magalhães, no seu relatorio.

Podemos, entretanto, agora, dizer sr. Rubens Portocarrero injuriou, mas sr. Avelino Portocarrero injuriou ferozmente o arbitro da partida, mas tambem que este citou em sua summula que fôra "fortemente injuriado" pelo director de football do S. Christovão e não, apenas, "indelicadamente tratado", como querem fazer crêr.

Recebemos, hontem, em nossa redacção, a visita do sr. Edgard Gonçalves, que nos veio falar, demoradamente, sobre a questão.

O juiz do Bomsucceso, contando-nos as vergonhosas scenas, disse-nos que ouvira mesmo, do director sanchristovense, muitas e fortes injurias, quando se achava no local reservado aos juizes, após o jogo, e que ellas foram ditas em muitas palavras, que não podera guardar, no momento, razão pela qual não as citou, textualmente, na sua summula.

Sobre o modo por que o representante da partida redigiu o seu relatorio, disse-nos o sr. Gonçalves que estava completamente de accordo com ellas e que as conhecia e que, tambem ellas condiziam com a sua redacção. Não citára as palavras injuriosas, porque não as guardára mentalmente, lendo-as, porém, no relatorio do sr. Carlos Alberto, podia dizer que se lembrava bem que ellas eram exactamente as que escutára.

Adeantou-nos tambem, que o sr. Rubens Portocarrero, mais tarde, trazido pelo sr. Gilberto de Almeida Rego, apresentou-lhe suas desculpas, pelo que disséra, lembrando sua exaltação no momento.

Que isto não impedira, entretanto, que elle, sr. Gonçalves, escrevesse na summula, que fôra injuriado pelo director do S. Christovão

Nossas declarações, porém, de agora, se, dignamente, dizem da verdade dos factos, fazendo, pois, justiça ao sr. Edgar Gonçalves, lembram daqui o outro aspecto da questão, qual o da "briga a pontapés", que emprehenderam o keeper Joel, uzeiro e vezeiro nellas, e o full-back Sylvio, a quem Hildegardo tambem atacou.

Disse-nos o juiz sr. Gonçalves, sobre o facto, que o keeper Joel batia a bola no chão, faltando 3 minutos para o termino da partida e o fazia "para passar o tempo", como percebeu, tanto assim que apitou chamando a attenção para sua desleal maneira de se conduzir. Quando o fazia, viu Sylvio dirigir-se ao encontro do Joel e dar um pontapé para a bola que este tinha nas mãos; o keeper americano, desviando-se, evitou o full back contrario.

Disse-nos que fez, immediatamente, parar o jogo e sair de campo os violentos, pelo que fizeram, isto é, "jogo bruto".

Sobre a briga de Hildegardo com Sylvio a pontapés, affiança não a ter presenciado, e que presume, desde que o representante a citou no seu relatorio, ter ella se dado no momento em que se dirigia ao chronometrista para fazer parar o jogo.

Na hora em que nos falava o juiz Edgar Gonçalves, chegou-nos ás mãos um exemplar do "Diario da Noite" de hontem, em que o sr. Porcorarrero, em entrevista áquelle vespertino, desmentia o houvesse injuriado. Mostramo-lh'o e o sr. Gonçalves affirmou-nos, decididamente, serem mentirosas as suas affirmações, e que recebera, mesmo, as offensas daquelle director, sobre que chamára attenção dos poderes ameanos.

Terminou dizendo-nos de suas saudades dos passados tempos do são amadorismo e cavalheiresca pratica do football de antigamente, a que os interesses das rendas de hoje não permittiriam voltar.

E despediu-se, afiançando-nos sua resolução inabalavel de não mais arbitrar partidas de football, nem tão pouco assistil-as, com as suas vergonhas de todos os dias.

JOEL — "enguiçou" no jogo de domingo com o zagueiro Sylvio!...

E' que assegurada a sua victoria, quiz o conhecido jogador brincar com o adversario, quando tinha contra si tres goals...

Recebia a pelota e dava nos pés de Theophilo para que o extremo alvinegro shootasse...

Resultado: Sylvio "aborreceu-se", pois que não estava para brincadeiras e foi "carregar" no arqueiro rubro.

Resultado: aggressões. Epilogo: fóra de campo. Expulsos.

Na summula como indisciplinados e como praticantes de jogo bruto.

FORTES!

Seu nome bem reflecte seu coração e sua alma.

Sportman na extensão da palavra. Agostinho Fortes Filho, sempre manteve sua fibra de homem, homem de caracter e de sentimento.

Amigo que sempre fôra em vida, do saudoso Jorge Py, outra figura inconfundivel de homem, Fortes guarda uma saudade enorme de quem foi arrebatado de seu convivio pela mão tragica do destino.

Morrendo, Jorge Py soube mostrar toda sua grande alma e seu sentimento pelos seus semelhantes, dando sua vida joven. E Fortes, guardando com carinho esta prova immensa do valor de seu inesquecivel companheiro de lutas sportivas, que sempre soube elevar e honrar o pavilhão que defendia, dá-lhe uma prova significativa de desprendimento e de amizade immorredoura, quando é contemplado com um premio custoso, que, convertido, auxiliará o filhinho triste de seu grande e sincero amigo.

Gestos como o de Agostinho Fortes Filho são raros e ficam gravados no coração de todos os brasileiros.

A collocação dos concurrentes ao campeonato de S. Paulo

Com os resultados dos ultimos jogos em S. Paulo, a collocação dos concurrentes ao campeonato local é a seguinte:

1º — Corinthians — 0 ponto perdido.
2º — Santos — 4 pontos perdidos.
3º — Palestra — 6 pontos perdidos.
4º — S. Paulo — 7 pontos perdidos.
4º — Guarany — 7 pontos perdidos.
5º — Portugueza — 8 pontos perdidos.
6º — Internacional — 11 pontos perdidos.
7º — S. Bento — 12 pontos perdidos.
8º — America — 13 pontos perdidos.
9º — Ypiranga — 14 pontos perdidos.
10º — Syrio — 15 pontos perdidos.
11º — Athletico — 16 pontos perdidos.
11º — Germania — 16 pontos perdidos.
12º — Juventus — 17 pontos perdidos.

Foram chamados á Amea o juiz e o representante do jogo S. Christovão x America

O dr. Afranio Costa, presidente da Amea, no intuito de apurar convenientemente as occorrencias verificadas no encontro São Christovão x America, convidou para comparecerem á séde da Amea, amanhã, sexta-feira, ás 11 horas e 30 minutos, os srs. Carlos Alberto de Magalhães, Edgard e Otto Gonçalves, respectivamente representante, juiz e chronometrista do referido match, e os amadores Hildegardo de Magalhães, Joel de Oliveira Monteiro e Sylvio Hoffmann.

Sómente após ouvil-os, o presidente da Amea tomará qualquer resolução, não só relativamente ás occurrencias anormaes verificadas, como quanto á approvação da partida em apreço.

Para São João o tradicional sorteio da

LOTERIA FEDERAL

400 CONTOS

EM 3 SORTEIOS

A extrahir-se em 21 do corrente

INTEIRO, 18$000 —:—:— FRACÇÃO $900

No sabbado passado o premio de 100CONTOS foi distribuido em decimos pelos seguintes: um, a Nunes Leite, residente á rua Alzira Brandão, 25, casa 24; dois, a José Gonçalves dos Santos (machinista do Theatro Lyrico), residente á rua Theodoro da Silva, 97; um, a Eduardo Soares, (ajudante de bilheteiro do mesmo Theatro), residente á rua D. Candida, 47, São Christovão; dois, a Amancio de Freitas, (chauffeur). O de 20 CONTOS ao sr. Custodio Monteiro de Souza, residente á rua Republica do Peru', 74.

DEPOIS DE AMANHA

100 CONTOS

POR 9$000 — PLANO POPULAR

Distribue 6172 premios, no total de 252 contos

VANTAGEM que a Loteria Federal offerece aos portadores de seus bilhetes: A absoluta e proverbial LISURA dos seus sorteios.

THEOPHILO — foi escolhido por Joel para ser seu brinquedo, quando o quadro rubro vencia, já no final, por 3 x 0.

O guardião rubro pegava as bolas que lhe iam ás mãos e atirava displicentemente aos pés do extremo alvinegro...

Não sabemos si por proposito ou por infelicidade, Theophilo não acertou nenhuma, e não sabemos se por isso ou pelo facto de Joel estar zombando, Sylvio "borreceu-se" e foi até lá... desabafar.

O facto é que este caso está dando "panno para mangas"...

TERNOS DE ROUPA

A 10$, 20$, 30$, 40$ e 50$000

Adquirem-se pelos preços acima os mais superiores e elegantes, inscrevendo-se no util e vantajoso Club de Roupas da Alfaiataria Ferreira, á rua do Ouvidor, n.º 56, sobrado.

As intrigas em torno da selecção dos vinte e dois footballers brasileiros

A Confederação Brasileira de Desportos está dando as ultimas providencias para a escalação definitiva dos vinte e dois amadores, que devem ir á Montevidéo.

Naturalmente, esses passos da instituição maxima de nossos sports estão sendo seguidos com o mais vivo interesse por todos, que acompanham o movimento sportivo.

Se os mais interessados, nesse magno assumpto, se limitassem a aprecial-o ou nelle procurassem influir, com superioridade, só havia que registrar-lhes a acção.

Mas, infelizmente, como é muito dos habitos de nosso meio, tudo quanto se está fazendo, soffre a incidencia dos maldizentes, das invencionices perversas, em que se procura envolver esse ou aquelle elemento.

Nas sombras, tecem-se as intrigas, accusam-se os amadores desse ou daquelle feio crime de leso-amadorismo, sem se fornecer, entretanto, nenhuma prova dessa accusação, e não se tendo coragem de sustental-a ás claras.

Muitas vezes, destas columnas, já temos combatido esses processos, tão em voga, nos meios sportivos brasileiros.

E elles continuam a se repetir.

Desta feita, o alvo dessa maledicencia está sendo Friedenreich, o extraordinario footballer, uma das glorias maximas do sport brasileiro.

O caso tão simples de sua primitiva excusa e da remoção dos obstaculos, que a motivaram, está sendo perversamente explorado, com revoltante tendenciosidade.

Na intriga, tem-se procurado envolver a Confederação Brasileira, sem que ninguem perceba a finalidade de taes manobras.

A verdade, porém, sobrenadando sempre, acabará por definitivamente esmagar todo esse trabalho de demolição, para maior beneficio do sport brasileiro.

'A regata do Internacional

Está marcada para 22 do corrente, na enseada de Botafogo, a segunda grande regata da temporada do rowing carioca.

Promove-a, como é sabido, o valoroso Club Internacional de Regatas, que a dedica á imprensa carioca, tendo o "Diario Carioca" sido distinguido com essa homenagem, dando-se o seu nome ao 2º pareo do programma.

A esse programma servem de base os classicos "Paulo de Frontin" e "Conselho Municipal".

As inscripções serão encerradas terça-feira vindoura, na secretaria da Federação Brasileira do Remo.

A regata, que está interessando vivamente o nosso meio remista, tem por ante-programma o seguinte:

1º pareo — "O Jornal" — Yoles-franches a 2 remos — Estudantes — 1.000 metros.

2º pareo — DIARIO CARIOCA — Double-scull — Juniors — 1.000 metros.

3º pareo — "O Paiz" — Skiffs — Seniors — 2.000 metros.

4º pareo — "16 de Setembro de 1900" — Honra — Yoles-franches a 2 remos — Novissimos — 1.000 metros.

5º pareo — "Club Internacional de Regatas" — Honra — Yoles-gigs a 2 remos — 1.000 metros — Juniors.

6º pareo — "O Globo" — Yoles-franches a 4 remos — Estreantes — 1.000 metros.

7º pareo — Prova Classica "Conselho Municipal" — Double-skiffs — Seniors — 2.000 metros.

8º pareo — "Liga de Sports da Marinha" — Aberto á mesma.

9º pareo — "Diario da Noite" — Canóes a 1 remador — Honra — Juniors — 1.000 metros.

10º prova — P. Classico "Paulo de Frontin" — Yoles-gigs a 4 remos — Novissimos — 1.000 metros.

11º pareo — "Jornal do Brasil" — 2.000 metros — Outriggers a 4 remos — Seniors.

12º pareo — "Correio da Manhã" — Yoles-franches a 8 remos — Estreantes — 1.000 metros.

13º pareo — "A Noite" — Yoles-gigs a 4 remos — Juniors — 1.000 metros.

14º pareo — "Almirante José Maria Penido" — Aberto á Liga de Sports da Marinha.

15º pareo — "Rio Sportivo" — Outriggers a 2 remos — Seniors — 1.000 metros.

16º pareo — "Jornal do Commercio" — Yoles-franches a 8 remos — Novissimos — 1.000 metros.

Na Bolsa Turfista serão abertas hoje as cotações para a reunião de domingo no Itamaraty

ANOMALIAS DO TURF

Por absoluta falta de espaço não pudemos, estes ultimos dias, refutar alguns pontos da ultima chronica do nosso distincto confrade na "Gazeta de Noticias", publicada em 1º deste mez.

Entretanto, aquelle collega não perdeu por esperar, pois teve tempo bastante para meditar nas suas descabidas criticas aos irmãos Guinle, ao sr. L. de Paula Machado e ao representante deste ultimo. Aliás essas criticas foram, em notas subsequentes, "avaselinadas"...

Recebendo ante-hontem uma carta do nosso prezado collega que se esconde sob o pseudonymo de Raul Tabajara, publicamol-a hontem, deixando para hoje a nossa resposta ao brilhante chronista da "Gazeta de Noticias".

Diz, por exemplo, o illustre collega que refutou uma a uma as nossas arguições. Apenas respondemos, uma unica deixou sem ersposta que o cavallo Ultramar havia sido attingido por um accidente e que estava impossibilitado de correr o "Cruzeiro do Sul".

Apenas uma unica, não. Uma outra arguição ficou sem resposta. E é ella: "porque o distincto collega só procura ver as "anomalias do turf" em questões que estão ligadas ao presidente do Jockey Club e ao Hippodromo Brasileiro, quando não vê ou não quer ver as graves irregularidades que se passam no Derby Club, e para as quaes não temos visto nas columnas da "Gazeta de Noticias", criticas necessarias para, ahi sim, zelar "pelo bom nome do turf".

Em sua chronica de 1º deste mez, o presado collega não nos dá uma resposta satisfatoria, apenas procurando dirfarçar a sua contrariedade e nao querendo dar a resposta verdadeira, que todos nós sabemos qual é, diz o seguinte: "De resto, o nosso brilhante collega, fugindo ao asumpto, termina querendo estabelecer uma discussão sobre as duas sociedades, Jockey e Derby e não é disso que tratamos".

O presado, o bonissimo confrade está redondamente enganado. Nos não queremos provocar uma questão ou uma polemica sobre as duas sociedades turfistas. O que queriamos dizer naquellas nossas palavras, é que somos imparcialissimos quando temos que fazer nossas criticas e tanto criticamos o Derby como criticaremos o Jockey, quando assim fôr mistér.

A unica coisa que acontece é que até agora, não encontramos motivos para verberar o que se passa na Jockey, porque, não temos visto o que vemos diariamente no Derby.

Já assim não acontece com o collega. Até o presente momento ainda não criticou o Jockey porque, como nós e os demais collegas, ainda não encontrou motivos. Já quanto ao Derby Club, nós e todos os jornaes desta "heroica terra de S. Sebastião, temos criticado factos que se passam nessa ultima sociedade, factos esses que o presado confrade "não vê ou não quer ver".

Um outro ponto da ultima nota da "Gazeta de Noticias" que nos merece contestação é o seguinte: "a verdade sobre o facto de ter o presidente do Jockey Club animaes em nome de seus dignos cunhados, é tão palpavel, que o nosso illustre contradictor não a poude negar".

Perdão, illustre collega ! Em nossa primeira resposta dissemos que "não acreditavamos que o presidente do Jockey Club colocasse animaeas seus em nome dos seus cunhados".

Acha, então, o presado collega que não negamos aquelle facto ? Pois muito bem. Então para nos "achatar", para nos fazer calar a boca, para fazer com que quebremos a nossa pena, o illustre collega, o distincto confrade deve provar por "a" mais "b" que os animaeas que estão em nome dos srs. Guilherme e Arnaldo Guinle, não são desses turfmen e sim do presidente do Jockey Club.

Prove isso, com documento, com factos insophismaveis e terá levado a melhor neste ponto da sua ultima nota.

Se não provar, somos obrigados a dizer, como o nosso outro collega, sr. Raul Tabajara, que o chronista da "Gazeta de Noticias" não é verdadeiro.

O resultado do Derby de Epsom

Foi hontem disputada na Inglaterra, uma das mais tradicionaes provas de fama mundial — o "Derby de Epsom".

O resultado foi o seguinte:

"Blenheim" — 3 annos por Blandford e Malva, do principe Aga Khan — 1º "Iliad"; em 2º e Diolite em 3.º

O vencedor que é irmão paterno de "Trigo", que levantou no anno passado esta mesma prova, correu naquelle paiz sete vezes. No surto destas carreiras, "Blenheim", apresentou credenciaes bastante para consideral-o como o provavel vencedor do "Derby".

E' assim que nas suas sete apresentações, obteve 4 victorias e 3 segundos logares, nos celebres classicos "New-Stakes" e "Champagne Stakes".

Jockey-Club

JULGAMENTO DA ULTIMA REUNIÃO

A Commissão Directora de Corridas, em sua sessão de hontem para julgamento da ultima reunião, resolveu tomar as seguintes deliberações:

a) — confirmar a suspensão até 16 do corrente, imposta pelo starter ao jockey Raul Ferreira e aprendiz Cosme Morgado, em virtude de infracção do artigo 153 do codigo nos premios Questor e Ousada;

b) — de accordo com o paragrapho unico do artigo 140 do codigo prohibir a inscripção da egua Tapuya;

c) — advertir o tratador Aggeu de Souza de que a desegualdade de performance produzida pelo seu pensionista Ronquido, na reunião de estréa e na do dia 1 do corrente, será levada em consideração na primeira occasião em que tiverem de ser apreciadas carreiras de pensionistas seus;

d) — em virtude do que ficou apurado, não tomar conhecimento da communicação feita pelo tratador José Lourenço relativamente ao cavallariço Ary Kerner de Vasconcellos;

e) — o denar o pagamento dos pre-

Derby Club

Para a reunião de domingo proximo, no Hippodromo do Itamaraty, foi organizado o programma abaixo, que damos com as respectivas chaves:

1º pareo — "Criação Nacional" — (6ª prova) — 1.000 metros — 5:000$ e 1:000$.

	Kilos
1—Leviathan	53
2—Vichy	51
3—Vilhena	51

2º pareo — "Extra" — 1.609 metros — 4:000$ e 800$.

Chave	Nº	Animal	Kilos
	1	Sei Lá	53
1			
	2	Enredo	55
	3	Adios Amigo	55
2			
	4	Kiri-Kiri	55
	5	Manita	51
3	6	Avila	51
	7	Moreninha	51
	8	Chuck	53
4	9	Marouf	53
	10	Funchal	53

3º pareo — "Nacional" — 1.609 metros — 4:000$ e 800$.

Chave	Nº	Animal	Kilos
	1	Cavaradossi	52
1	2	Monarcha	53
	3	Itan	50
	4	Vallombrosa	51
2	5	Itaberá	50
	6	Escoteiro	51
	7	Lombardo	50
3	8	Jangadeiro	49
	9	Perrier	51
	10	Thesouro	52
4	11	Tieté	49
	12	Mon Talisman	51

4º pareo — "Derby Nacional" — 1.609 metros — 4:000$ e 800$.

Chave	Nº	Animal	Kilos
	1	Urubu'	53
1			
	2	Neptuno	52
	3	Urgente	54
2	"	Xingu'	52
	4	Uiriri	51
	5	Uraca	50
3			
	6	Ubá	52
	7	Ebro	50
4			
	8	Joiba	51

5º pareo — "Internacional" — 1.750 metros — 4:000$ e 800$.

Chave	Nº	Animal	Kilos
1 —	1	Puritano	54
	2	Warlock	50
2			
	3	Pingô	50
	4	Monte Sarmiento	50
3			
	5	Florida	50
	6	Propheta	52
4	7	Bocão	50
	"	Canchero	50

6º pareo — "Excelsior" — 1.750 metros — 4:000$ e 800$.

Nº	Animal	Kilos
1	Ivon	55
2	Cacolet	52
3	Aveiro	51
4	Dynamite	49
5	Cardito	49

7º pareo — "Grande Premio Rio de Janeiro" — 2.500 metros — 25:000$ e 5:000$.

Chave	Nº	Animal	Kilos
1 —	1	Ulises	56
	2	Ultraje	56
2			
	"	Duggan	50
	3	Rhondda	48
3			
	4	Matarazzo	50
	5	Festeiro	50
4			
	6	Flutter	56

8º pareo — "Brasil" — 1.750 metros — 4:000$ e 800$.

Chave	Nº	Animal	Kilos
1 —	1	Taquara	52
2 —	2	Calepino	54
3 —	3	Viola Dana	55
4 —	4	Dante	53
	5	Consul	51
5			
	6	Valete	49

No Paraná

Segundo informações que nos vieram de Ponta Grossa, Estado do Paraná, já se acham quasi concluidos os grandes melhoramentos que estão sendo feitos no hippodromo daquella cidade e que se iniciaram ha cerca de dois annos. O hippodromo de Ponta Grossa está situado no arrabalde dos Campos, de onde se descortina lindo panorama.

Nos dias de corridas ha um serviço especial de trens e auto-omnibus para aquelle logradouro. Ha, actualmente, em Ponta Grossa, cerca de 60 animaes em condições de figurar nos programmas. O turf local muito deve aos srs Fredolin Costa, dr. Azevedo Macedo, dr. Joaquim Loyola, Gazug Portugal, Rodolpho Osternach, coronel Bernardo Savio, Moysés Ribas, João Ribas, Raul Santos e Christiano Justos Junior. Este ultimo é proprietario do importante Haras "Bella Vista", de onde tem saido grande numero de bons cavallos de corridas.

Jockey Club Paulistano

COMMISSAO DE CORRIDAS
A reunião de ante-hontem

Na reunião de ante-hontem, á tarde, a commissão de corridas do Jockey Club de São Paulo resolveu o seguinte:

Approvar as inscripções para os Grandes Premios "Republica Argentina" e "Jockey Club de Buenos Aires", a realizarem-se, respectivamente, em 3 de agosto e 26 de outubro, p. futuro, com o seguinte resultado: Turiassu', Edda, Figurita e Clumenta.

Annotar a actuação do jockey G. Guerra, piloto da egua Ubaia, no premio "J. Souza Queiroz", da corrida de domingo ultimo: e

encaminhar á directoria, para approvação de suas cotações, o projecto de inscripções para a reunião do proximo domingo, 8 do corrente.

Othelo Ribeiro vae para Porto Alegre

O jockey Othelo Ribeiro, ao que parece, seguirá em breve, para Porto Alegre, afim de exercer nessa cidade a sua profissão

DEPOIS DA DISPUTA DO CRUZEIRO

Após a realização do grande premio "Cruzeiro do Sul", esteve na sala reservada á imprensa, o distincto turfman, sr. Amancio Novaes, que em nome do sr. Paulo Rosa, proprietraio do vencedor da importante prova a sul-riograndense "Rodolpho Valentino", cumprimentou os chronometristas presentes.

Acto de camerada cortezia, elegante mesmo, os chronistas agradeceram-no sob uma cordeal e uniforme sympathia e viram através da radiante alegria do fidalgo interprete do abalizado e velho "compositor" brasileiro, algo de intima e personalissima satisfação.

Numa nota á respeito da opportuna gentileza do feliz proprietario do vencedor, o laureado do nosso Derby, os "chronistas" presentes, os rabiscadores de notas de turf, redactores que são "in loco" e extra "murus" de tudo quanto occorre nos arraiaes do hippismo e se ventila nos bastidores do sport dos Reis, viram deturpada a "essencia" de seus arduos e as vezes espinhosos misteres, pois mais espinhosos passaram a ser se bem que "eventualmente".

Elles tambem o são "chronometristas".

E' do nosso collega vespertino "O Globo", a seguinte e leve nota:

"DEPOIS DO "CRUZEIRO" — Após a realização do grande premio "Cruzeiro do Sul", esteve na sala reservada á imprensa o sr. Amancio Novaes, que em nome do sr. Paulo Rosa, proprietario de Rodolpho Valentino, cumprimentou os chronometristas presentes".

Excluidos, porém, o ficto de "corrigenda", que os gentis leitores teriam logo feito, oriundo do "cochilo" da revisão, talvez, é sempre agradavel e tambem por sport, saber-se que os infatigaveis cooperadores nas chronicas turfistas, além das que lhe são inherentes como chroniqueiros, noticiaristas, jornalistas que redigem noticias locaes, autores de chronicas hippicas ou sobre o sport generalizado, o são tambem "metrônomos".

Realmente, a "errata", de que não é responsavel o apreciado chronista do popular vespertino, acertou !

E com isso o nosso sympathico Adjalme, o eterno abstemio, o dynamizador das aguas de todos os typos, impou-se de alegria, e disse sorridente ao calmo Campista:

"Isto é commigo. Quem tem a incumbencia de tomar os tempos sou eu, "cravados" ou com... segundos !

Com o Cleantho, não póde ser. Elle só marca a ordem de chegada e relogio não póde fazer este serviço !...

O piloto do cavallo Flutter

O jockey habitual do cavallo Flutter tem sido Celestino Gomes.

Estando este "archer" suspenso no Derby Club, por uma irregularidade havida ha quinze dias, quando pilotando este mesmo parelheiro, ainda não está resolvido, ao certo, qual será o piloto do filho de Picacero.

Estando ausente o tratador desse parelheiro, sr. Luiz Conzi, sómente depois da chegada do mesmo ao Rio e que será resolvido em definitivo quai o piloto do vencedor do Premio "Dr. Frontin", da ultima corrida do Derby Club.

Ao que parece Salustiano Baptista sera o escolhido para montar o pupillo do sr. Sylvio Penteado.

As montarias provaveis do Grande Premio Rio de Janeiro

O Grande Premio "Rio de Janeiro" que será disputado domingo proximo, no Hippodromo do Itamaraty, reuniu as inscripções de 4 parelheiros nacionaes de tres annos e 3 parelheiros estrangeiros da mesma edade.

São as seguintes as montarias provaveis dos sete animaes alistados nesse grande premio:

Ultraje, 56 kilos — Armando Rosa; Duggan, 50 kilos — K. Popovitz; Rhondda, 48 kilos, D. Suarez; Matarazzo, 50 kilos — A. Feijó; Festeiro, 50 kilos — C. Fernandez; Flutter 56 kilos — S. Baptista; Ulises, 56 kilos — R. de Freitas.

A REUNIÃO DE DOMINGO PASSADO, NO HIPPODROMO BRASILEIRO

Um aspecto da tribuna dos socios, por occasião da disputa do "Grande Premio CRUZEIRO DO SUL"

As férias de inverno na Moóca

PROVAVEL REABERTURA DO PRADO CAMPINEIRO — O QUE NOS DIZ UM APAIXONADO TURFISTA

Recebemos de um apaixonado turfista, que se occulta sob o pseudonymo de "Mimano", a seguinte carta:

"Vamos ter, este anno, pelos constas ainda não desfeitos, officialmente, as férias do hippodromo da Moóca. Isso equivale á magnifica opportunidade para Campinas estrear a desejada temporada do seu prado, onde sobejam recursos para attrair os proprietarios da capital que não se conformam em manter seus pensionistas parados dois mezes. Augmentam as suas possibilidades em face de não haver, em Santos, corridas que para lá attraissem os animaes disponiveis.

Mas, o interesse do funccionamento do prado campineiro e, em parte, dos nossos turfistas da capital que ali vão ter premios e vantagens em manter seus animaes mais barato nesse prazo. E', pois, perfeitamente logico, que elles procurem Campinas e com a sua coadjuvação, animem o Jockey Club daquella cidade a entrar em actividade, inscrevendo-se tantos candidatos habeis para a formação de programmas bons.

Se não resolverem auxiliar Campinas, indo levar o seu contingente decidido, não escaparão do prejuizo da parada de dois mezes e não poderão queixar-se. E, com essa estrea, ficará lançada lá a semente do enthusiasmo para futuras temporadas. Teremos assim mais um nucleo para sustentar as turmas dos parelheiros que pouco podem aspirar nas turmas fortes da Moóca. Só cego, não medirá o beneficio positivo, desse incremento ao prado da vizinha cidade, onde tão bellas reuniões já foram realizadas. Se esperarem que de lá venha o toque de reunir, á força, nada obterão. Cumpre decisiva e real boa vontade e rumo a Campinas, onde o Jockey Club aguarda inscriptores para formar os projectos e realizar corridas. Assim devem convencer-se todos os proprietarios, nesse transe, para diminuir os effeitos de prejuizos certos com seus pensionistas fóra do programma".

(Do "Estado de São Paulo", de hontem).

Sexta Eliminatoria "Criação Nacional"

Na reunião de domingo proximo, no Hippodromo do Itamaraty, será disputada a sexta eliminatoria "Criação Nacional", na distancia de 1.000 metros e com o premio de 5:000$000.

Apenas tres animaes confirmaram suas inscripções: Leviathan, 53 kilos; Vichy, 51 kilos, e Vilhena, 51 kilos.

Leviathan é um potro estreante.

Vichy é uma potranca filha de Sim Rumbo e Grasshopper.

Já correu cinco vezes, conseguindo uma victoria, dois segundos e um terceiro logar, entrando uma unica vez descollocada. A sua victoria foi em 20 de abril, no Jockey Club, derrotando Carinhosa, Ibacy, Victoria, Vilhena, Premente e Jutlandia. Em 1º de maio, foi segunda de Velasquez e derrotando Valence e Pirajá, no Hippodromo do Itamaraty. Em 18 de maio, foi segunda de Vendome, no classico "Republica Argentina", disputado no Jockey Club, chegando na frente de Valois, Turyassú e Clumenta.

Em sua estréa, no Jockey Club, no dia 6 de abril, foi terceira de Vevey e Vendome, derrotando Ki Ki e Brincador.

Na unica vez que entrou descollocada, foi no Derby Club, em 11 de maio, no Grande Premio "Initium", sendo derrotada por Velasquez, Ki Ki e Valois e derrotando Carinhosa e Ambolé.

E' uma potranca de um futuro bem promissor.

Vilhena é uma potranca filha de Loisir e Piccinina, irmã paterna, portanto, de Ufano. Correu apenas duas vezes, não conseguindo entrar, uma vez sequer, collocada. Em sua estréa, no dia 6 de abril, no Jockey Slub, foi ultima de Carinho, Verdun, Velasquez, Ibacy e Valence. Em sua segunda apresentação, em 20 de abril, no Jockey Club, foi quinta de Vichy, Carinhosa, Ibacy e Victoria, derrotando apenas Premente e Jutlandia.

Fora mao Itamaraty

Alistados na 6.ª prova "Criação Nacional", a realizar-se no proximo domingo, estiveram hoje na pista do Itamaraty, a potranca Vichy e o potro Leviathan.

Ambos foram pilotados pelo jockey Reduzino Freitas. A potranca foi estendida na distancia.

Desapparece um producto da letra X do Haras S. José

Noticia chegada de S. Paulo informa-nos que acaba de morrer no Haras S. José um producto da letra X, nascido naquelle haras.

Xenil é o poldro que com sua morte acaba de desfalcar o luzido e numeroso lote de potros do anno vindouro.

THEATRO REPUBLICA

Companhia Satanella-Amarante

5.ª Recita de Assignatura

Primeira representação do vaudeville em tres actos, adaptação de Alberto Barbosa e Victor Lopes, musica de Angel Gomes

TRES CONTRA UM

Brilhante desempenho de todos os artistas

Grande exito da Companhia

Amanhã — "Tres contra um"

Domingo — Matinée, ás 3 hs.

EPILEPSIA

Centenas de epilepticos completamente restabelecidos de todas manifestações da Epilepsia com o uso do milagroso

ANTIEPILEPTICO BARASCH

Formula do grande sabio romaico Dr. David Barasch

Grande numero de cartas são recebidas diariamente de todo o interior do Brasil attestando a efficacia deste maravilhoso medicamento

A epilepsia ou communente — gota coral — tem sido uma das terriveis molestias merecedoras das attenções da sciencia medica de todos os tempos. Hoje, porém este mal, está sensivelmente attenuado e a sua cura obtem-se com regular facilidade, graças ao apparecimento do ANTIEPILEPTICO BARASCH, o especifico, por excellencia, no tratamento da epilepsia, seja inicial, seja essencial ou chronica.

Como uma confirmação do que acima está dito, leia-se o attestado infra, do illustre clinico, Dr. Aramis Lopes, medico da Associação dos Empregados no Commercio do Rio de Janeiro: — "Deante dos surprehendentes resultados que tenho obtido em doentes reconhecidamente epilepticos, posso affirmar que, entre os seus similares, o ANTIEPILEPTICO BARASCH é, incontestavelmente, uma preparação de real valor na cura da epilepsia. — Rio, 5 de julho de 1929 — (a.) DR. ARAMIS LOPES".

O ANTIEPILEPTICO BARASCH é vendido em todas as pharmacias e drogarias do Brasil em vidros grandes com capacidade de uma garrafa.

Cuidado com a drogaria que procura forçar a venda de similar que, longe de beneficiar, só póde trazer graves prejuizos ao paciente.

Correspondencia: ELISE BARASCH — Avenida Mem de Sá, 171 — RIO

Recuse similares e nomes parecidos

QUER GANHAR SEMPRE NA LOTERIA?

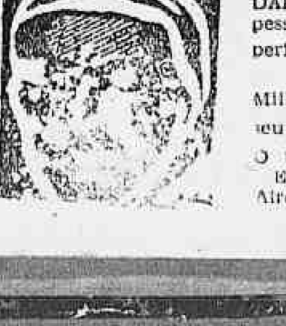

A Astrologia offerece-lhe hoje a RIQUEZA. Aproveite-a sem demora e conseguirá FORTUNA E FELICIDADE. Orientando-me pela data do nascimento de cada pessoa, descobrirei o modo seguro que, com minhas experiencias todos podem ganhar na loteria, sem perder uma só vez

Milhares de attestados provam as minhas palavras. Mande seu endereço e 500 réis em sellos para enviar-lhe GRATIS O SEGREDO DA FORTUNA. Remetta este annuncio - Endereço: Sr Prof. P. Tong, Calle Pozos 1369, Buenos Aires — Republica Argentina — "Cite este jornal".

TRIANON - SESSOES A'S 8 E 10 HORAS

HOJE — ULTIMAS DE

MINHA MULHER EM DUPLICATA

AMANHÃ — Estréa sensacional de Regina Maura, em "O DINHEIRO ANDA POR AHI"

com PROCOPIO e CARLOS MACHADO (estréa)

FINALMENTE HOJE!

Ordinario Marche!...

FILM-SCENICO á moda de REGINALD DENNY, em 2 actos e 5 quadros Criação agilissima de — ROULIEN — o idolo carioca !

FORMIDAVEL MONTAGEM! — MUSICA DELICIOSA!

Toma parte todo o grande elenco dos "FILMS-SCENICOS e estréa o brilhante actor, PLACIDO FERREIRA

UM ESPECTACULO MODERNO, PARA GENTE MODERNA!!!

No LYRICO

DUAS SESSOES — A's 8 e 10 horas da noite

SABBADO, 7: — INAUGURAÇAO POMPOSA, DA 2.ª SE'RIE — VESPERAES NORMALISTAS — A'S 16 horas

THEATRO

VIDA MUNDANA

ANNIVERSARIOS

Fazem annos hoje:

As sras.: Clotides Vasconcellos, esposa do sr. Paulo Vasconcellos ;Carolina Vasques, esposa do sr. Manoel Vasques; Adilia Moraes, esposa do sr| Moacyr Moraes; Antonietta Guimarães, esposa do sr. Humberto Guimarães e sra. Fernando Solon.

As srtas.: Christina, filha do sr. Lauro Mendonça e Cacilda Fontes, filha do sr. Mario Fontes.

Os srs.: Carlos de Almeida Pinto; Eugenio de Oliveira e dr. Carlos Figueiredo Santos.

— Fizeram annos hontem:

As sras.: d. Rosa Sampaio, digna consorte do dr. Carlos Sampaio, ex-prefeito do Districto Federal; Alfonsina Torres, esposa do sr. Decio Torres e Geovanina Rodrigues, esposa do sr. Ebro Rodrigues.

Os srs.: dr. Jeronymo Monteiro, ex-presidente e senador pelo E. Santo; dr. Arthur Pires de Amorim, clinico, e capitão de mar e guerra; Alcino Gusmão, commerciante e Octavio Rubens do Amaral.

NOIVADOS

Contratou casamento com a srta. Maria José, filha do extincto commendador José Justino Teixeira, o sr. Bernardino Moreira de Sá.

— Pelo sr. Aurelio Antunes dos Santos foi pedida em casamento a srta. Esmeralda Amaral, filha do sr. Felisberto Amaral.

CASAMENTOS

Realiza-se, hoje o enlace matrimonial do dr. Helio L. de Oliveira Lyrio, medico, com a srta. Maria Julia da Costa e Silva, filha do dr. J. C. da Costa e Silva, advogado e de sua senhora d. Maria Julia de Lima e Silva.

As cerimonias civil e religiosa, serão realizadas na residencia dos paes da noiva, ás 16 e 17 horas, respectivamente.

— Realiza-se hoje, na 2ª Pretoria Civel, o enlace matrimonial da srta. Beatriz Bruno de Oliveira, com o sr. Affonso Kohin.

NASCIMENTOS

Acha-se em festas o lar do dr. Miguel Calmon filho e de sua exma. esposa, d. Olga Calmon, com o nascimento da menina Thereza Maria que será tratada na intimidade por Therezinha.

— O sr. José Pedroso de Oliveira e sua exma. esposa, têm o seu lar enriquecido com o nascimento de um menino que receberá o nome de Darcy.

REUNIÕES

Reune-se, hoje, ás 16 horas, a assembléa trimestral ordinaria da Sociedade Brasileira de Bellas Artes, cuja ordem do dia é a seguinte: leitura da redacção final dos novos estatutos e organização de exposição brasilica de pintura nos E. Unidos, em outubro vindouro.

Club dos Democraticos

De ordem do sr. presidente, estão convocados os srs. membros do Conselho Deliberativo, para reunirem-se, no proximo sabbado, ás 21 horas, na séde social, á Praça Tiradentes, n.º 27, para tratar da seguinte ordem do dia:

a) Conhecimento da deliberação tomada pela directoria e commissão de construcção do edificio social, sobre a construcção do mesmo.

EUGENIO COSTA
1.º Secretario

Navegar em mar de rosas

SO' COM O DINHEIRO. COMO CONSEGUIL-O ? — COMPRANDO UM BILHETE DA LOTERIA DE SÃO JOÃO, PREMIADO COM 400 CONTOS DA EXTRACÇÃO DE 21 E 23 DE JUNHO. — MAS E' PRECISO COMPRAR EM NOSSA CASA

NAZARETH - Ouvidor,94

INTERVALLOS

— **Carmen Miranda**, a impeccavel folk-lorista brasileira, está organisando para a proxima quinta-feira, 19 do corrente, o seu festival, no Lyrico. Essa vesperal será dedicada ao querido player Agostinho Fortes Filho.

— **Alfredo Silva**, o popular e querido actor, vae estrear na companhia Alda Garrido, no proximo dia 11, no Phenix. A peça de apresentação do novo elenco será "A menina que vende discos", de autoria de Gastão Tojeiro.

— **"O chefe do trem azul"** é o nome do interessante sainete que subirá á scena no Theatro S. José na proxima segunda-feira, escripta especialmente para a companhia de sainetes que Manoel Durães dirige.

Avant-scene

Algumas casas especializadas em artigos de mobiliarios e decorações têm se salientado pela maneira intelligente com que concorrem para o embellezamento dos scenarios de algumas peças nacionaes.

Esse gesto não tem passado despercebido ao publico culto desses theatros, que sabe apreciar devidamente o que elle possue de aproveitavel, redundando em proveito para os estabelecimentos commerciaes que assim procedem. Ninguem poderá negar o valor do concurso dos profissionaes na arte difficilima de enfeitar os interiores, para realçar as scenas que se passam no recesso intimo dos lares, como em geral são as comedias que se apresentam na agitada temporada theatral de 1930.

E tambem, todos reconhecem a habilidade e bom gosto desses commerciantes que sabem, assim, casar a nobre intenção de cooperar para a valorização de nosso malfadado theatro, com a não menos nobre, de expôr a sua capacidade artistica em uma das mais apreciadas actividades da vida moderna, tão sequiosa de conforto, de bem estar, e de aspirações estheticas.

Por isso, não será demais endereçar a esses collaboradores valiosos da scenographia, algumas palavras de estimulo e do mais fervoroso applauso.

DE SAINT CLAIR.

ELECTRO-BALL

RUA VISC. RIO BRANCO, 51

DIARIAMENTE

Magnificos e sensacionaes torneios sportivos.

NA TELA

UMA PELLICULA DE GRANDE SUCCESSO

VARIEDADES — VARIEDADES

— NO —

ELECTRO-BALL

RUA VISC. RIO BRANCO, 51

O PROXIMO RECITAL DE STEFANA DE MACEDO

Stefana de Macedo

Stefana de Macedo, esse nome querido da nossa sociedade, cuja voz deliciosa as victrolas repetem diariamente por todos os recantos desta capital, vae realizar no dia 25 do corrente, no theatro Lyrico, mais um dos seus encantadores recitaes de violão.

Figura de notavel relevo dos nossos circulos sociaes, justamente apreciada como violonista e cantora, sabendo tão bem falar á alma nacional na melodia de suas canções sentimentaes, a noticia desse recital de Stefana de Macedo despertará, por certo, grande alegria em toda a cidade.

E, assim, á noite de arte de 25 deste mez, no Lyrico, accorrerá numerosa e selecta assistencia, que prestará, sem nenhuma duvida, as homenagens mais emocionantes de sua admiração ao talento de escol da cantora patricia.

O recital de Stefana será mais um esplendido exito da artista maravilhosa e constituirá um dos maiores successos da presente estação.

O REINICIO DA TEMPORADA ROULIEN, COM A APRESENTAÇÃO DE "ORDINARIO, MARCHE"

Raul Roulien

Depois do intervallo de alguns dias, reapparece, hoje, ao publico carioca, Roulien e sua companhia de films scenicos, com a esperada estréa da comedia em 2 actos e 5 quadros, "Ordinario, marche", de autoria do querido autor e galã.

A interessante peça, pela feitura, graça e originalidade, destina-se a grande successo, sendo a seguinte a enumeração dos seus quadros e respectivos interpretes:

1º — "Prologo Direita" — Nova York — Roggers, Rocha; Creado, Brito; Tiquinho, Roulien; Flappers, Tosca, Romanita, Elza Daysi, Valentim.

2º — "Prologo Esquerda" — Bulgaria — Prof. e General Petkoff, Placido Ferreira — Sergio, Olavo de Barros; André, Gonçalves; Pedro, Valentim.

3º — "No dormitorio de Regina" — Regina, Aurora Aboim; Catharina, Elvira de Jesus; Laura, Cordelia Ferreira; Perseguidor, Brito; Alumnas, Tosca, Romanita e Elza. Nesse quadro, Roulien canta o fox-blue — Saudades de Broadway.

4º — "A volta dos heróes ?" — Tom, Rebouças; Nicoláu, Eduardo Vianna. Aurora Aboim canta a canção "Amor, Amor", de Roulien, nesse quadro.

5º — "Adeus céo da Bulgaria"... — Final cheio de sentimento.

A venda de bilhetes para as duas sessões de hoje era grande.

São seis as canções que Gertrude Lawrence canta em "A batalha de Paris" e, dessas, algumas em francez

A Paramount não empregaria num film seu uma artista cantora de valor e da fama de Gertrude Lawrence, — a maior contralto ingleza — se não fosse para fazel-a cantar coisas dignas de serem admiradas.

Jámais daria como fundo a um film o ambiente bohemio de Paris, se não fosse para desenrolar u mipeosdio admiravel, em que se mesclassem situações interessantes e factos bons de serem registrados.

Basta que pensemos assim, inicialmense para desenrolar um episodio admiravel, film do Capitolio, "A Batalha de Paris", é um film em que o nosso publico muito vae encontrar de agradavel para ser visto e muito mais ainda agradavel de ser ouvido.

Dos episodios romanticos do film, que descrevem um romance cheio de peripecias sentimentaes encantadoras, não falaremos muito para não roubar no publico o prazer de poder aprecial-os, mas nada impede que falemos das canções que serão ouvidas, qual melhor e mais digna de registro.

São seis as canções que canta Gertrude Lawrence.

Outras ha no film, mas cantadas por artistas diversos, inclusive por Charles Ruggles que é um bello barytono.

Das seis canções que Gertrude apresenta, algumas são em francez, como, por exemplo "Sur les ponts de Paris", uma cançoneta estupenda e que arranca applausos sinceros e espontaneos.

HOJE

Loteria do Rio Grande do Sul

200 Contos

Por 50$000

Decimos, 5$000

HABILITAE-VOS

CARTAZ DO DIA

"Ordinario, marche" cuja estréa provoca o mais vivo interesse, será afinal apresentado hoje, ao elegante publico do Lyrico. A originalissima peça, que Roulien criou, com todo engenho e arte, numeros de sensação e novidades mil, marcará o reinicio da victoriosa temporada da Companhia de films-scenicos do apreciado actor.

— **Despede-se** do cartaz do Trianon, a engraçadissima farça que tanto successo alcançou na temporada de Procopio e sua querida companhia — "Minha mulher em duplicata", será amanhã substituida por outra comedia, não menos hilariante, além de reservar uma grande surpresa, "O dinheiro anda por ahi".

— **A Companhia Satanella-Amarante** vae representar uma das melhores peças de seu repertorio — "Dois contra um". A originalissima comedia, moldada no genero de "vaudeville", dos demais é magnifica em situações equivocas e scenas espirituosas capazes de garantir um incontestavel successo.

— **"O secretario de s. ex."**, o irresistivel sainete que a Companhia Manoel Durães representa com agrado no S. José, com os typos felizes, de rara comicidade, e scenas muito movimentadas, merece ser inscripto entre os melhores do repertorio desse applaudido elenco. As suas representações garantem uma notavel affluencia ao confortavel theatro da praça Tiradentes.

— **"Maleroni"**, é o nome que se ouve falar com a atração maravilhosa da temporada de music-hall, do Phenix. O illusionista magistral apresenta todas as noites novos numeros de trabalhos magicoso que surpreendem pela originalidade e arrojo de concepção.

AINDA NÃO FOI VER A "REVISTA CHINA" ? ! SERA' POSSIVEL ? !

"Revista China" é a nota do dia, é o maior assombro theatral destes ultimos tempos. "Revista China" dános a conhecer coisas que nunca vimos, executadas por um grupo de artistas chinezes que produzem verda-

deiras maravilhasa. Não se pode conceber o que se vê, e não se acreditaria que fizessem, senão vendo ! Nem se pode descrever, e mesmo só aconselhando que se veja. A critica é farta em elogios, tanto que hoje aproveitamos este espaço para reproduzir algumas palavras dos jornaes cariocas, a esse respeito:

O sr. Mario Nunes, do "Jornal do Brasil começa assim: "No pequeno palco do Odeon exhibe-se neste momento uma troupe de chinezes que bem merece as honras de elogiosa noticia por ser talvez no genero o melhor que tem vindo ao Rio e proporcionar ao publico cerca de quarenta minutos de espectaculo o mais interessante, o mais divertido e o mais attrahente". E o abalisado critico detalha então o trabalho das lindas chinezas e des demais artistas da troupe.

O critico do "Globo" — "A Companhia, que vem de triumphar em Paris e Buenos Aires tem scenario imponente e de luxo, roupas do mais exquisito gosto, fantasia e alegria, musica bem combinada com os trabalhos feitos no palco, e uma acrobacia ainda não vista e que merece uma especial referencia sobretudo o numero de barra. O resto — todo o muito que a companhia executa — é tudo bom, muito bom". E o experimentado critico aliás em longa apreciação que detalha os trabalhos dos artistas um por um, tece elogios sem conta.

E é por isso que perguntamos admirados: o leitor ou leitora terá por acaso falhado ainda de ir ao Odeon ver essa maravilha ?

Marion Nixon é a companheira de Eddie Dowling em "Arco-Iris"

A Sono-Art, quando iniciou a filmagem de "Arco Iris", film todo falado, entregou o principal papel masculino a Eddie Dowling. Para companheira desse famoso interprete do palco, ella chamou Marion Nixon, cuja carreira, agora, com os films falados, tem sido de successos repetidos.

"Arco Iris" tem, portanto, a presença dessa creaturinha linda e adoravel, que tão sympathica é ao publico e cujo agrado é constante. "Arco Iris" é da Sono-Art, com dialogos, em inglez, trazendo, porém, legendas, o que facilita, de um modo absoluto, a comprehensão de todas as partes faladas.

Tem muitas canções, córos e um esplendido romance, desenrolado entre Eddie Dowling e Marion Nixon, tomando parte saliente na interpretação o garoto Frankie Darro, um verdadeiro prodigio. O Cinema Gloria, da Companhia Brasil Cinematographica, estréa este film do Programma Serrador, na semana de 16 do corrente.

Elza Gomes já se restabeleceu do subito mal de que foi accommettida

A querida "estrella" do Trianon, Elza Gomes, é um exemplo de devoção ao theatro. Estreando, ha pouco, na apreciada companhia de Procopio Ferreira, a applaudida actriz, fizera ainda convalescente de uma intervenção cirurgica a que se submettera, e, assim, o seu estado physico não poderia resistir, por muito tempo, á intensa actividade que desenvolve para maior brilho das representações do elenco em que é a primeira figura.

Ante-hontem, como já se noticiou Elza Gomes foi accommettida, repentinamente, de uma forte crise, sendo necessarios os soccorros urgentes da Assistencia, pouco antes de começar a representação da peça "Minha mulher em duplicata". O prompto restabelecimento da gentil "estrella", que, hontem mesmo, se apresentou em scena, foi motivo de justa satisfação em nosso meio theatral.

Em visita de inspecção ás agencias da Paramount, no norte do Brasil

Pelo "Araçatuba", que deixará, o nosso porto ás nove horas da manhã, com rumo ao norte do Brasil, segue, em visita ás agencias da Paramount nos Estados da Bahia e Pernambuco, o sr. Pedro Germano, assistente do gerente da matriz daquella empresa no Rio de Janeiro e tambem chefe do Departamento de Programmação.

Aquelle funccionario da Paramount faz-se acompanhar de sua exma. esposa e filhos, pois que aprovitará tambem a viagem para ir em visita a parentes seus no norte.

Pedro Germano é figura estimadissima entre os seus collegas da Paramount, como tambem estimado e conhecido é por todos os exhibidores de films daquella marca, com quem trata pessoalmente, uma vez que lhe está affecta a locação de films.

Ao seu desembarque comparecerão muitos amigos e companheiros que lhe irão apresentar votos de bôa viagem e que lhe dirão, por certo, o quanto é sentido o seu afastamento do Rio de Janeiro, ainda que por breve tempo.

As grandes realizações da Cinédia

A IMPORTANTE ORGANIZAÇÃO DE FILMS BRASILEIROS

A "Cinédia", essa organisação que, ha alguns mezes, iniciou a sua actividade pelo cinema brasileiro, produziu films, construindo um enorme studio e desenvolvendo, por todos os modos, o interesse do publico e dos exhibidores pelos films nacionaes, está realizando palmo a palmo as suas promessas.

O "Cinédia Studio" será inaugurado, officialmente, no fim deste mez. Delle, quem o quizer visitar, não poderá deixar de trazer a impressão intensa do trabalho e de afan que reinam dentro dos seus muros. Vemos, de um lado, uma fila de dez camarins, já promptos a receber os artistas e os extras. De outro, o edificio do escriptorio, de linhas elegantes, por entre as arvores. Mais além, estão as paredes do palco immenso, onde serão montados os interiores e onde ficará todo o apparelhamento de electricidade, como os possantes reflectores chegados de Hollywood.

Varios outros edificios, como sejam, o almoxarife, departamento de côrte, de projecção, experiencias, etc., deixam ver as suas obras em adeantado estado de trabalho, o que vem provar sobejamente que é uma realidade o Rio de Janeiro possuir um studio, construido especialmente para esse fim.

Por outro lado, emquanto o palco não ficar prompto, os directores e auxiliares da empresa, saem diariamente com os dois "units" da "Cinédia" para locações, tomando scenas exteriores dos dois films que essa companhia produz, no momento.

"Labios sem beijos" e "O preço de um prazer" adeantam-se, cada vez mais. O primeiro ficará terminado, antes deste mez acabar. Lelita Rosa e Paulo Morano só terão mais quinze dias de trabalho em frente a camera, quando então, só restará dessa esplendida pellicula pouca coisa a fazer, até que ella entre para a secção de corte. "O preço de um prazer", com Decio Murillo e Didi Vianna, já tem uma sequencia completa. Começado, apenas, ha tres semanas, já prosegue com rapidez para o seu termino o que, provavelmente, se dará, dentro de pouco mais de tres mezes, pois este é o limite de tempo que a "Cinédia" procurava dar a todos os seus trabalhos.

Com a encommenda de mais material de filmagem, feita recentemente ás casas fornecedoras de Hollywood, fica a "Cinédia" em plano superior, tendo recursos, artistas populares, nomes feitos, directores já conhecidos do publico, e com um studio onde muitos outros films, um a seguir ao outro, serão elaborados.

ODEON

— HOJE —
2 grandes espectaculos em um só!
NA TELA: — Programma Serrador n. 4 apresenta

ALMA BENNETT

EDDIE GRIBBON e WM. COLLIER Jor. no film da Tiffany

Dois Homens e uma Mulher

Complemento: — UM PLANO AEREO — Desenhos — e REVISTA ODEON

No Palco — Em carne e ôsso

"REVISTA CHINA"

A maior sensação de PARIS — o maior furor de BUENOS AIRES com LONG TACK SAM e suas filhas NEE-SA e MINA

HORARIO:
Films: 2.00 — 4.40 — 8.00 — 9.00 e 11 horas
Palco: Matinée, ás 4.00. Soirée, ás 8.20 e 10.20
PREÇOS: — em matinée e soiree 5$000

GLORIA

HOJE — A METRO GOLDWYN MAYER, apresenta o formidavel

Lon Chaney

no film synchronizado

O Trovão

Complemento: — A comedia falada, da Metro Goldwyn Mayer — DIAS DE FREGUIÇA — com OS PERALTAS — METROTONE NEWS N.º 11, com actualidades mundiaes

HORARIO: — 2 — 4 — 8 e 10 hs.
Preços: — Matinée — 3$000 — Soirée, 4$000.

A SEGUIR — UM SONHO QUE VIVEU da Fox com Janet Gaynor e Charles Farrel

PALACIO

HOJE — O programma Serrador apresenta o seu programma n. 5

UM FILM TODO FALADO EM PORTUGUEZ

JANGO

OS TERRORES DA AFRICA

A maior caçada que já se fez no mundo — a mais perigosa — 5 annos e 13 vidas empregadas

Complemento: — LOJA DE BRINQUEDOS — Colorido da Tiffany — (P. Serrador) — e Fox Movietone n. 12

HORARIO — 2 — 4 — 8 e 10 hs.
PREÇOS — Matinée — Poltrona 4$000 — Balcão, 3$000 — soirée — Poltrona, 5$000 — Balcão, 4$000

A SEGUIR — BEM AMADO — com RAMON NOVARRO — da Metro Goldwyn

— — — COMPANHIA BRASIL CINEMATOGRAPHICA — — —

ESCOTISMO

QUAL É O MELHOR ESCOTEIRO DO BRASIL?

Ao vencedor será conferida, solennemente, como certificado de sua victoria, uma medalha de ouro — A tropa a que pertencer o vencedor, receberá, como lembrança do "Diario Carioca", uma linda taça

O ESCOTISMO

Por Passaro Branco.

7ª parte

PELO ESCOTISMO

CATEGORIAS

O escotismo feminino divide-se em 3 classes, a saber:

1ª — Fadinhas — Meninas de 7 a 10 annos de edade.

2ª — Escoteiras — Meninas e moças de 11 a 17 annos.

3ª — Esclarecedoras — Moças e senhoras de 18 annos para mais.

CANDIDATA

Para ser candidata a escoteira, é necessario:

1º — Ter 11 annos no minimo e 18 no maximo;

2º — Ter autorização por escripto dos paes ou tutores;

3º — Conhecer o compromisso e a lei pelo coração;

4º — Saber apresentar-se correctamente, ter exemplar comportamento, etc.;

5º — Saber escrever ou, pelo menos, saber assignar o seguinte compromisso: "Prometto, pela minha honra, seguir os estatutos e regulamentos do escotismo, comparecer pontualmente ás reuniões; fazer todos os esforços para tornar-me cada dia mais digna do nome de escoteira, a qual aspiro."

Feito o compromisso, a chefe designa-lhe a patrulha de que vae fazer parte.

A monitora dessa patrulha, recebendo-a, forma as suas companheiras e collocando-se ao centro, pergunta-lhe: F promettes honrar sempre a nossa farda? Promettes ter como suas irmãs todas nós escoteiras?

Voltando-se (a monitora) para as suas companheiras: "Quereis aceital-a como nossa irmã na nossa patrulha? Se as respostas de todas fôr "sim". Vamos então recebel-a com uma salva de palmas. Perguntará em seguida ás companheiras: "Que nome daremos a essa irmã? (Escolhe-se o nome de um passaro, de uma flor ou insecto, que não tenha na patrulha, secção, companhia, etc., para não haver duplicata). Escolhido o nome, a monitora colloca a mão esquerda sobre a cabeça da candidata, e as escoteiras fazem-na a saudação e a monitora diz: "Irmão F. eu te baptiso como escoteira; tu és nossa irmã: No primeiro "fogo de conselho" este nome será confirmado, pulando a irmã duas vezes sobre pequeno fogo. Em seguida o "grito da patrulha".

ASSOCIAÇÃO DE ESCOTEIROS CATHOLICOS DE S. BENTO

A vida da veterana tropa, de São Bento, continúa em franco progresso, existindo entre os escoteiros a melhor boa vontade para elevar o nome da Associação. Enormes impecilhos têm encontrado, mas como bons escoteiros vão vencendo galhardamente. Está com um optimo effectivo, contando 70 escoteiros, varios auxiliares e o director technico. No domingo proximo passado compareceram ao ajuré da F. E. C. B. realizado na prospera estação de Ramos.

S. Bento foi a tropa que apresentou o maior effectivo, com 45 escoteiros, uma banda marcial e a bandeira da tropa. Os escoteiros deixaram a melhor impressão pela sua disciplina, garbo e instrucção. Tomaram parte em todas as provas, obtendo esplendidas collocações. Depois da parte religiosa foram para o campo das Missões que fica situado em parte bem alta, logar esse, optimo para competições, pela temperatura amena e o panorama que se descortina do suburbio leopoldinense. A ansiedade pelas provas era enorme, foi dado começo as liças para rowers.

No lançamento de bastão representaram a tropa os rowers João Pimenta e Aurelio Vianna, conseguindo entre os fortes concurrentes o 3 logar. Em salto de altura os rowers João Pimenta e Floriano Manhães foram collocados em 2º e 3º logares, respecetivamente. Passou-se, em seguida, ás provas para escoteiros. Na de transmissão de mensagens tomaram parte os escoteiros Leonardo, Manoel, Gentil, Flavio e Belisario, conquistando o 2º logar, por terem trocado uma letra.

Na corrida de tartaruga uma turma de 8 escoteiros obteve o 2º logar, sendo esta a prova mais renhida. Seguiu-se a corrida de 800 metros para alumnos da Escola de Instructores. Esta tropa tambem conseguiu o 2º logar com o rower Aurelio. Depois de 30 minutos de descanso começou o carbeto que esteve animadissimo, tendo alguns escoteiros desta tropa tomado parte.

Terminou o carbeto ás 4 horas, retirando-se cada tropa para sua séde, ficando todos os escoteiros satisfeitos pelo bom exercicio. — (a) **Jaboty-éte.** — Belmiro Perez Esteves.

GRUPO JESUS

Primeiro Conselho Administrativo

Abertura do Conselho ás 19,30 horas. Após varias discussões e argumentos foram approvadas as seguintes resoluções:

1º — Autorizar a compra de novos livros para a thesouraria e secretaria.

2º — Arrecadar aos cofres sociaes a importancia de 55$400, proveniente da renda do mez de maio.

3º — Deixar de extrahir até segunda ordem os recibos dos socios numeros 92, 48, 28, 9, 78, 41, 61, 62, 56, 38, 60, e archivar os recibos dos socios numeros 4 e 5.

4ª — Acceitar como socio contribuinte o sr. Manoel Duarte Ferreira.

5ª — Autorizar a compra do material necessario á construcção de um galpão para exercicio da tropa.

6ª — Marcar a reunião do Conselho administrativo para o 1º domingo de cada mez, ás 15 horas.

7ª — Acclamar orgãos officiaes os jornaes DIARIO CARIOCA e a "Ordem".

8ª — Acclamar representantes officiaes do grupo junto á F. E. B. o professor Antonio da Costa Braga e o dr. Rufino Gomes Junior.

9ª — Escalar mensalmente tres escoteiros zeladores do Grupo.

Encerramento do Conselho administrativo ás 22 horas.

(a. a.) Jovina Braga (patrona), Rufino Gomes Junior (fiscal), Antonio da Costa Braga (chefe), Fernando Capovilla (2º thesoureiro), Abel de Souza (LM do cão), João da Silva (LM do gato), Antonio Gomes Saraiva (secretario).

O CENSELHO NACIONAL DA FEDERAÇÃO DE ESCOTEIROS CATHOLICOS DO BRASIL

A reunião de hoje

Convidam-se os srs. directores das Associações Escoteiras filiadas, bem como os srs. commissarios technicos de tropas e todas as demais pessoas interessadas no mivimento escoteiro catholico, para assistir á reunião do Conselho Nacional, que se realizará hoje, quinta-feira, ás 20 horas, na séde da Federação, á avenida Rio Branco n. 40, 1º andar. — João Lindgren, secretario administrativo.

FESTIVAL SPORTIVO-ESCOTEIRO

Os escoteiros de São Jorge vão no proximo dia 22 do corrente, disputar uma partida de footbal com os escoteiros da Gloria, uma linda taça. A preliminar será entre S. Carlos x Hebreus.

"O ESCOTEIRO"

Está sendo ansiosamente esperada a saida do "O Esteiro", no dia 7 do crrente, pois que é a primeira publicação semanal escoteira que apparece no Rio de Janeiro.

"O Escoteiro" será vendido em todas as bancas jornaleiras ao preço de 200 réis, contando seis paginas.

Enviem, escotistas e escoteiros para o proximo numero suas ellabrações.

GRUPO ESCOTEIRO QUINTINO BOCAYUVA

São convidados todos os senhores socios a comparecer á séde social, á rua Ouro Preto n. 48, estação de Quintino Bocayuva, no dia 8 do corrente, ás 10 horas, afim de tomarem parte na assembléa geral, a realizar-se.

Sempre alerta!

(a) João F. Brito, 1º secretario.

INDICADOR PROFISIONAL

GONORRHE'A
IMPOTENCIA
Cancros duros e molles
Estreitamento da Urethra
Tratamento rapido e moderno
DR. ARVARO MOUTINHO
Buenos Aires, 77-4º — 8 ás 19 horas

DR. DUARTE NUNES
Doenças dos orgãos genito-urinarios em ambos os sexos.
Gonorrhéa e suas complicações
Cura rapida.
Hemorrhoidas e hydrocele, cura radical sem dôr e sem operação.
Rua São Pedro, 64 — Telephone, 4—5803—das 7 ás 19 horas.

Dr. Joaquim A. de Britto
Vias urinarias, molestias das senhoras e operações das 2 ás 5. Consultorio — Rua Chile, 13

Dr. Giovanni Infante
Ex-medico dos hospitaes de Napoli, Bologna, Paris.
TRATAMENTO DA TUBERCULOSE
(Methodo Maragliano)
Syphilis, molestias venereas, gonorrhéas aguda e chronica e (suas complicações), molestias das senhoras, da pelle e impotencia — Travessa São Francisco, 9 (1º andar) sala 1 — Phone: 2—6102.
Das 9 ás 11 e das 5 ás 7 da noite.

Clinica Medico-cirurgica
DO
DR. AMERICO CAPARICA
Consultorio: — Rua Visconde do Rio Branco, 31 (sobrado)
DIARIAMENTE DAS 3 A'S 6 HORAS
TELEPHONE, 2-2949
Residencia: — Rua Riachuelo, 56
TELEPHONE, 2-5227

DOENÇAS SEXUAES NO HOMEM
DR. JOSE' DE ALBUQUERQUE
diagnostico e tratamento das diversas doenças e affecções sexuaes no homem e da
IMPOTENCIA em individuos moços
R. Carioca, 22. De 3 ás 6

Hernias - Hydrocelles
(Quebraduras)
Cura radical, sem operação, sem dôr e sem prejuizo das occupações
FRAQUEZA SEXUAL
Tratamento especial e moderno
DR. PEDRO LUZ
ex-assistente da S. C. de Misericordia do Rio de Janeiro — Esp. em vias urinarias e molestias de crianças
PHARMACIA LUZ —:— Rua Frei Caneca, 52
PHONE 4-1056
Das 8 ás 10 e das 16 ás 19 horas

Dr. Estevam de Rezende
Ouvidos, nariz e garganta, das 2 ás 6 · Consultorio: rua do Carmo, 5 — 2-2652. — Residencia: rua General Dionysio, 63 — 6-0554

DENTISTA — Dr. Alvaro de Moraes, 26 annos de pratica. Grande Premio Exp. Centenario. Dentaduras com ou sem chapa. Tratamento da pyorrhea Operaçoes sem dôr. Rapidez e preços razoaveis. Av. Mem de Sá, 91 (proximo á praça dos Governadores).

BLENORRHAGIA
Cura radical pela diathermia e raios ultra-violeta (methodo inteiramente novo no Brasil, o de melhores resultados actualmente conhecido, tratamento rapido, cura em poucas applicações indolores e sem o menor perigo (technica de Negelschmidt, Berlim, e Kowarschik, Vienna). Dr. Coelo Barcellos, ex-assistente da Faculdade de Medicina, medico da Polic. de Botafogo. Das 9 ás 11 e das 3 ás 6. Tel. 4-7336. Av. Rio Branco, 33.

MOVIMENTO MARITIMO

Vapores esperados e a sair durante o mez de junho

Procedencia	Nome do navio	Chegada	Saida	Destino
.. ..	"Pyrineus"	....	5	Maceió e esc.
Rio da Prata	"Western World" ..	5 (6h)	5 (14h)	Nova York.
Nova York	"Eastern Prince" ...	5 (7h)	5	Rio da Prata.
Bordeaux e esc.	"Lutetia"	5 (6h)	5 (17h)	Rio da Prata.
Rio da Prata	"Reina V. Eugenia"	5	5	Barcelona e esc.
Hamb. e esc.	"Cuba"	5	....	.. ..
Belém e esc.	"Santarém"	5 (7h)	....	.. ..
Portos do Sul	"Carl Hoepcke" ...	5 (10h)	9	Fpolis e esc.
.. ..	"Somme"	....	5	Reino Unido.
.. ..	"Maranguape"	....	8	Manáos e esc.
.. ..	"Tupy"	....	7	Benevente e esc.
.. ..	"Ivahy"	....	5	P. Alegre e esc.
.. ..	"Alice"	....	5	Bahia.
.. ..	"Celeste"	....	5	Caravellas
.. ..	"Com. Capella"	....	5 (10h)	P. Alegre e esc.
.. ..	"Parnahyba"	....	7	Nova York.
.. ..	"Cuyabá"	....	5 (16h)	Santos
.. ..	"Tutoya"	....	5	Tutoya e esc.
.. ..	"Itaituba"	....	15 (10h)	Imbituba e esc.
.. ..	"Aracatuba"	....	5 (9h)	Recife e esc.
Rio da Prata	"Almeida Star"	6	7	Londres e esc.
Hamburgo	"Cant. Guimarães"	6	30	Portos europeus.
Portos do Sul	"Campeiro" .. /	6	8	Recife e esc.
.. ..	"Ibiapaba"	....	6	P. Alegre e esc.
.. ..	"Corcovado"	....	6	Manáos e esc.
.. ..	"Douro"	....	6	Portos do norte .
.. ..	"Pará"	....	6 (10h)	Belém e esc.
Rio da Prata	"Alcantara"	7	7	Soupton. e esc.
Manáos e esc.	"Baependy"	7	10	Rio da Prata
.. ..	"Drechterlan"	....	7	Amsterdam e esc.
.. ..	"Miranda"	....	7	Laguna e esc.
.. ..	"Itauba"	....	7 (10h)	Aracaju' e esc.
.. ..	"Ipanema"	....	6	Caravellas
Rio da Prata	"Alsina"	8	8	Genova e esc.
Southampton e esc.	"Arlanza"	8	8	Rio da Prata
Portos do Sul	"Laguna"	8	12	S. Francisco e esc
Recife e esc.	"Aratimbó"	8	10	P. Alegre e esc.
.. ..	"Campeiro"	....	8	Recife e esc.
Genova e esc.	"Conte Rosso"	9	9	Rio da Prata
Bremen e esc.	"Weser"	9	9	Rio da Prata
Hamb. e esc.	"Gen. San Martin"	9	9	Rio da Prata
Portos do Sul	"Itapoan"	9	10	P. Alegre e esc.
.. ..	"Carl Hoepcke" .. .	....	9 (8h)	Fpolis. e esc.
Rio da Prata	"Avila Star"	10	10	Londres e esc.
Rio da Prata	"High. Monarch" ..	10	10	Londres e esc.
Nova York.	"Bonheur"	10	....	.. ..
P. Alegre e esc. ...	"Campinas"	10	11	Recife e esc.

MOVIMENTO AEREO

Procedencia	Aviões da	Chegada	Saida	Destino
B. Aires	AEROPOSTALE .. .	—	5	B. Aires.
America Norte ...	NYRBA	—	5	Chile.
Chile	NYRBA	5	6	America Norte.
.. ..	CONDOR	—	6	Europa.
Europa	AEROPOSTALE .. .	7	7	P. Alegre
Chile	AEROPOSTALE .. .	7	7	Chile.
Natal	CONDOR	9	10	P. Alegre.
P. Alegre	CONDOR	10	11	Natal.
Rio da Prata	AEROPOSTALE	11	12	B. Aires.
America Norte ..	NYRBA	11	12	Chile.
Chile	NYRBA	12	13	America do Norte.
.. ..	CONDOR	—	13	P. Alegre.
Portos europeus .	AEROPOSTALE	14	14	Chile.
Chile	AEROPOSTALE	14	14	Europa.
Natal	CONDOR	16	17	P. Alegre.
Porto Alegre	CONDOR	17	18	Natal.
Rio da Prata	AEROPOSTALE	18	19	Rio da Prata.
America Norte ...	NYRBA	18	19	Chile.
Chile	NYRBA	19	20	America do Norte.
.. ..	CONDOR	—	20	Portos do Sul.

No Mundo Espirita

SÃO COLLABORADORES DESTE JORNAL, PARA ESTA SECÇÃO:

MANOEL QUINTÃO
S. FIGUEIREDO LEITE
IGNACIO BITTENCOURT
BARROS FOURNIER
CARLOS IMBASSAHY
GUILLON RIBEIRO
E OUTROS

A INVOLUÇÃO

BARROS FOURNIER — (Especial para o DIARIO CARIOCA)

Sem que nos presumamos oraculos, ou coisa que o valha, mas com a sinceridade reflectida de nossas attitudes, é que vamos dizendo aquillo que nos parece verdade, respeitando, no entanto, a liberdade de pensar de cada um.

Vimos que a materia nada mais é do que energia transformada e vimos que, a materia, quanto mais se vae subtilizando, mais poderosa se revela.

O quadro de vibrações, cujos effeitos têm sido comprovados pela sciencia, que abaixo transcrevemos e que se contém na bella obra de Albert de Rochas — **"Os sentimentos, a musica e o gesto"**, citada por Van der Naillen, em **"Balthazar, o Mago"**, vem em nosso auxilio, para a conclusão que pretendemos attingir, no intuito de demonstrar que Sciencia, Philosophia e Espiritismo, estão perfeitamente ligados entre si, integrando toda a Verdade universal.

Isto é, que, em Espiritismo, não ha dogmas, nem mysterios, que nada ha de sobrenatural, pelo que passamos, já, do periodo do **eu creio**, para o periodo do **sei Espiritismo**, tal como sei Mathematica, Physica, Astronomia, etc., pois que, os phenomenos psychicos, satisfeitas determinadas condições, tal como em qualquer sciencia, se reproduzem com perfeita regularidade.

Recusar, pois, o Espiritismo, sem tel-o estudado, sem conhecel-o, como acontece, é recusar a propria sciencia, é recusar a evolução perenne de tudo, que em tudo se manifesta tão flagrante.

QUADRO DAS VIBRAÇÕES cujos effeitos têm sido reconhecidos e estudados

Numero de vibrações, por segundo

SOM		
1.ª	oitava	2
2.ª	"	4
3.ª	"	8
4.ª	"	16
5.ª	"	32
6.ª	"	64
7.ª	"	128
8.ª	"	256
9.ª	"	512
10.ª	"	1.024
15.ª	"	32.768
DESCONHECIDO		
20.ª	oitava . .	1.047.576
ELECTRICIDADE		
25.ª	oitava . .	33.554.432
30.ª	" . .	1.073.741.824
35.ª	" . .	34.359.738.368
DESCONHECIDO		
40.ª	oitava . .	1.099.511.627.776
45.ª	" . .	35.184.372.088.832
CALOR		
46.ª	oitava . .	70.368.744.177.644
47.ª	oitava . .	140.737.468.355.328
48.ª	" . .	281.474.976.710.656
LUZ		
49.ª	oitava . .	562.949.953.421.312
REACÇÕES CHIMICAS		
50.ª	oitava . .	1.125.899.906.842.624
DESCONHECIDO		
51.ª	oitava	2.251.799.813.685.248
57.ª	"	144.115.188.075.855.872
RAIOS X		
58.ª	oitava	288.230.376.151.711.744
59.ª	"	576.460.752.303.423.488
60.ª	"	1.152.921.404.606.846.976
61.ª	"	2.305.843.009.213.693.952
DESCONHECIDO		
62.ª	oitava	4.611.686.018.427.389.904

Galgando escala semelhante, attingimos portentosos raios **ultra-violeta**, descobertos pelo sabio Rutherford e estudados por Willikan; radiação que não é solar, mas que incide dos espaços estellares sobre a Terra e cuja fonte, immensamente mais fecunda e poderosa do que o nosso sol, presume-se seja constituida por nebulosas, formidaveis cadinhos de energias tão grandes que as energias solares, em sua presença, são, apenas, gottas dagua no Oceano infinito da vida.

Willikan verificou que essa radiação, muito mais poderosa do que todas as outras conhecidas, atravessa facilmente uma chapa de chumbo de tres metros de espessura.

Serão, porém, semelhantes **raios a** perfeição?

Certamente, não, porque, além do seu fabuloso potencial, existe essa energia infinita, que condensa nebulosas, que forja mundos, que os equilibra, que harmoniza o universo, que vibra no hymno da Suprema Philosophia da Verdade Suprema, ao som da belleza infinita da musica das Espheras.

Essa energia **será**, sem duvida, a que integra o maximo potencial vibratico, o inexcedivel, no maximo de diluição de fluido electrico evoluido. E' a luz ultra-quintessenciada, é a Essencia Divina. E' a intelligencia, da qual dimana toda a intelligencia que preside ás leis que regulam os phenomenos universaes. E' o Sol dos sóes, a Lei das leis, a Intelligencia das intelligencias; a Intelligencia Criadora de tudo: — Deus! Espirito do Universo inteiro, Alma do Tudo. **Força universal e unica, que tudo dirige e a que tudo se subordina.**

O revelado, revela o irrevelado.

(Continúa) — 4-6-930.

BARROS FOURNIER

VIDA ESPIRITA

Se "Vida" é ter a gente a alma
[retida
No carcere do corpo, de tal sorte,
Que ella ao seu jugo, torne-se
[vencida...
Então... a "Vida" não é "Vida"
[é... "Morte"!

Se "Morte" é o eximir-se a alma
[do forte
Grilhão da carne, alando-se, em
[seguida,
Para o alto céo, num rapido
[transporte...
Então... a "Morte" não é "Mor-
[te", é "Vida"!

Se "Vida" é d'alma a escravidão
[que a humilha...
Tréva que envolve a estrada que
[ella trilha...
Se "Morte" é a mutação da sua
[sorte...

E' a volta sua, livre, á Luz per-
[dida...
Por que esse apêgo que se tem á
["Vida"?
Por que esse medo que se tem da
["Morte"?

RIO, 30-7-925 I. PRADO

"DIARIO" FORENSE

Summarios de hoje:

Nas varias criminaes serão summariados, hoje, os seguintes réos:

Primeira — Francisco Ribeiro da Silva, Joaquim Caminha dos Santos, Milton Camara, Justino Augusto, João Baptista de Almeida, Antonio Martins, Benjamin Pinto, Gumercindo Fernandes Goulart, Abdon de Oliveira, José Moreira de Oliveira, Mario Pereira Passos, Armando Ferreira Coutinho e Alberto de Araujo.

Segunda — Saturnino Jovino Ferreira, Leone Vigato, José Marçal e José da Costa.

Terceira — Arthur Cassiano da Silva, João de Deus Machado, Antonio Ignacio da Silva, João Caetano, Joaquim Jurado e Luiz José Pereira.

Quarta — Manoel Joaquim Thiago, Graciliano Porto dos Santos, João da Costa da Silva e Maria de Carvalho.

Quinta — Guilherme Miguel Arruda, Renato Siqueira Arantes, Mathias de Oliveira, Manoel Augusto de Oliveira, Lordino Gomes, Manoel de Souza Gomes e Amphiloquio Paula Freire.

Setima — Idalina de Souza Lobo, Antonio Loureiro, Abilio José Fernandes, Miguel Olivio e Carlos Ponti.

Oitava — José Cornelio da Silva Brandão e Nacle Jayme Deccache.

VARAS CIVEIS

Despachos e sentenças

Primeira

Fallencias:

Companhia Nacional de Artes Graphicas.

Reconhecida a firma da petição de fls. 257, deferido o pedido de Gaston Meinert & Cl.

— F. de Siqueira & C.

Deferido o pedido de arrecadação de bens, sciente o curador das massas.

— Ferreira Rocha & C.

Nomeado syndico o credor de Elodio Garcia.

— M. Ferreira M.

Convertido o julgamento em diligencia, afim de ser ouvido o curador, na reivindicação da Soc. An. Casa Pratt.

Segunda

Fallencias:

— Viação Guanabara S. A.

Approvado o contrato a que se refere a petição, reduzida a 10$000 a respectiva diaria.

— F. Cerqueira Assis Ltd.

Expeçam-se os editaes de trancamento da fallencia.

Concordata:

Antonio Jannuzzi & C.

Satisfeita a prova a que se refere o curador, voltem os autos.

Terceira

Fallencias:

— José Falcão da Cruz.

Julgada procedente em parte a reivindicação Almeida Chaves & C.

— Isaac Rosanes.

Julgada improcedente a reivindicação de Oliveira & Filho.

— Clemente Santos & C.

Convertido o julgamento em diligencia, para que o curador diga sobre a reclamação na reivindicação da Companhia Antarctica Carioca.

— Companhia Paulista Material Electrico.

Julgada improcedente a reivindicação de Carlos & Gilburb.

— Horacio de Andrade.

Julgada improcedente a reivindicação de M. J. de Almeida & C.

— T. Barros & C.

Deferida a petição de fls. 59.

— Olympio Azevedo.

Ao curador das massas a reivindicação de Casemiro da Rocha Lima & Companhia.

— L. Boabaid.

Em prova a reivindicação de Manoel J. Tenorio.

—— Isaura Massuk — Deferido o pedido feito para continuação do negocio.

—— Pereira Rego & Cia. — Diga o curador sobre o pedido de fl. 134.

QUARTA

Fallencias: — Ismael Monteiro & Cia. — Deferido o pedido da sequestra nomeado depositario Eduardo Sussekind.

—— Dionysio Alvadia — Deferido o pedido de pensão de 800$ ao fallido.

—— N. Abda & Cia. — Indeferido o pedido de Elias Francisco & Cia.

—— Silva Pedreira & Cia. — Mantido o despacho aggravado na impugnação da credito de Teixeira Souza Pedreira & Cia.

QUINTA

Concordata preventiva — Mussalen Sued & Cia. — Ao juiz desta vara impetrou concordata preventiva a firma Mussalem Sued & Cia., estabelecida á rua da Alfandega, 314, com o commercio de armarinho, sob proposta de pagamento de 60 °|° aos seus credores, em quatro prestações semestraes, após a homologação. Nomeados commissarios David & Cia. O passivo declarado 624:964$540.

—— Fallencias: — Edward Ashworth & Cia. — Mantida a sentença aggravada na reinvidicação da Cia. Taubaté Industrial S. A. — Subam os autos á Côrte.

—— Edwarth Ashworth & Cia. — Vista ao curador da reinvidicação de Hardman Brothers & Cia. Limitada.

Concordata — A. Lahau & Sobrinho — Ao curador a reinvidicação de Vasco Souto Maior & Cia.

SEXTA

Fallencia: — Nicolino Romanelli — Nomeados syndicos Colombo Gamberrini & Cia.

ASSEMBLÉAS DE CREDORES

Estão marcadas para hoje, ás 13 horas, as seguintes:

5.ª Vara Civel — Garcia Lima & C. e J. Cunha & Cia.

VARAS CRIMINAES

Uma acção prescripta

O juiz desta vara julgou prescripta a acção de Moysés Gonçalves Franco, incurso no crime de estellionato. Tendo ido os autos conclusos ao juiz Oliveira Figueiredo este em face do tempo decorrido julgou prescripta a referida acção.

UM ESTELLIONATARIO ABSOLVIDO

Por não ter ficado devidamente provada a denuncia contra Mauricio Saporite, accusado como estellionatario em janeiro de 1923, foi o mesmo absolvido por sentença de hontem.

OUTRO ABSOLVIDO

Tambem por sentença de hontem, foi julgada improcedente a denuncia que apontava Leopoldo Bruxel, como estellionatario.

NÃO FICOU PROVAADA A ACCUSAÇÃO

Ainda, pelo mesmo juiz, por não ter ficado provada a denuncia contra Waldemar de Campos Salles, o accusado como tendo infelicitado uma menor, em 2 de outubro de 1926, foi o mesmo absolvido.

TERCEIRA

Accusados como ladrões

Foram denunciados como ladrões os individuos Luiz Romeiro, Aurino de Oliveira e Elizeu de Oliveira, que, em abril do corrente anno, pela madrugada, aggrediram o dono de um botequim á rua da Estação n. 2, e ahi roubaram a quantia de 100$000.

POR IMPRUDENCIA MATOU O AMIGO

No juizo desta vara, foi denunciado Heraclito Culerio dos Santos, por ter em 12 de novembro do anno passado, por imprudencia, examinando uma arma, tel-a feito disparar, attingindo o projectil a Alvaro de Souza, que falleceu em consequencia do ferimento.

SEXTA

Um que foi pronunciado

O juiz desta vara, dr. Mangarinos Torres, pronunciou Celestino Teixeira, que, no dia 22 de fevereiro do corrente anno, no interior da Garage Egrejinha, á rua Francisco Octaviano, tentou matar, com tiros de pistola, o companheiro Joaquim Ferreira Cardoso. O mesmo será, opportunamente, julgado pelo Jury.

TENTOU MATAR E FOI PRONUNCIADO

O juiz Mangarinos Torres, por despacho de hontem, impronunciou a Antenor Maximiano Guedes, accusado de ter, em 16 de janeiro do corrente anno, na rua Julio do Carmo 205, tentado matar a tiros de pistola Juracy Ferreira Cons.

OITAVA

OBTEVE O "SURSIS"

Pelo juiz desta vara, na mesma sentença condemnatoria, foi concedido "sursis", por ser considerado como criminoso primario o réo Thomaz de Sabath, que de julho a novembro de 1929, recebeu de varios freguezes a quantia de 5:866$400, della se appropriando.

A condemnação foi de 6 meezs de prisão cellular.

VARIAS PRISOES EFFECTUADAS

Na secção de Capturas Recommendadas, pelos investigadores, foram effectuadas as prisões dos seguintes pronunciados e denunciados:

Francisco Ferreira de Oliveira, incurso no artigo 356 do Codigo Penal, pelo juiz da 6ª Vara Criminal; Manoel dos Santos, condemnado a 5 annos de prisão, pelo juiz da 8ª Vara Criminal como incurso nas penas dos artigos 3226, 356 e 358 do Codigo Penal (assalto a mão armada e roubo); Armando Christão, preso preventivamente pelo juiz da 7ª pretoria como incurso no art. 330, § 4º do Codigo Penal (furto); Octavio Francisco dos Santos, condemnado pelo juiz da 3ª Vara Criminal, como incurso nas penas do artigo 356 combinado com o de n. 357; Mario da Silva, condemnado pelo juiz da 3ª pretoria, por estar incurso nas penas do art. 377; Leone Leoni, pronunciado pelo juiz da 3ª pretoria, no art. 303 do Codigo Penal; Ismael Ramos, a pedido da policia fluminense, por ter praticado um furto em Nova Iguassu'; Manoel Tiburcio Garcia, vulgo "Cão Piloto", condemnado pelo juiz da 6ª Vara Crimnal, como incurso nas penas do art. 356; André Alves da Silva, processado pelo juiz da 6ª Vara Criminal, por estar incurso no artigo 25, do decreto n. 4.780, e Antonio Machado, condemnado pelo juiz da 4ª Vara Criminal, por estar incurso no artigo 356, combinado com o artigo 358, do Codigo Penal.

Festival de canções sul-americanas

Um grande festival de arte typica, foi organizado e será levado a effeito no salão nobre do Instituto Nacional de Musica, domingo proximo.

Os seus organizadores, conhecedores do assumpto e do meio, foram de rara felicidade, não só na disposição dos elementos que reuniram, como na maneira a desenvolver o programma respectivo.

Sendo uma reunião de artistas que se dedicaram com especialidade ao genero de canto mais accessivel ao temperamento do nosso povo, são ainda verdadeiramente artistas, pois, fugindo sempre á vulgaridade, procuram, através da delicadeza de suas proprias mentalidades artisticas, realizar e effectivamente estylisar a musica nacional, nas suas manifestações sadias puramente regionaes.

Figurarão no mesmo, elementos de valor, como a sra. Christina Costa, senhoritas Olga Pragher, Gesy Barbosa, Elisa Coelho, srs. Sylvio Vieira, Gastão Formenti, Patricio Teixeira, maestro Henrique Vogeler, Antonio Gomez, o popular "Milonguita", Mozart Araujo, e assim, cremos ter revelado toda a attracção que esse festival despertará aos admiradores do canto nacional.

Finalizando, Paschoal Carlos Magno dissertará sobre a canção e a musica populares.

THEATRO S. JOSE'
EMPRESA PASCHOAL SEGRETO
Sessões de 4 e 8 3|4
HOJE —:— NO PALCO
Espectaculos diarios, a partir de duas horas
A COMPANHIA DE SAINETES, na peça divertidissima de Armando Gonzaga
O SECRETARIO DE S. EX.
Actuação brilhante de Manoel Durães e Dulcina de Moraes — Impeccaveis trabalhos de Chaves Filho, Carlos Torres, Conchita Bernar, Odilon Azevedo, Margarida de Oliveira, Maria Grillo, Fernando Rodrigues e Salu' Carvalho
NA TELA — Em "matinée" e "soirée" — A admiravel producção cantada, bailada e synchronizada
TUDO PELO JAZZ
Com Ted Lewis, Alice Day, Ann Pennington
Complementos — A VIAGEM DO "GRAF ZEPPELIN", ampla reportagem da URANIA-FILM, tirada na Europa e no Brasil; e "REB SPIKES", em seus numeros de alegria!

INFORMAÇÕES COMMERCIAES

CAMBIO.

O mercado de cambio funccionou, hontem, calmo e sem movimentação de negocios tanto no bancario, como no particular.

O Banco do Brasil sacou a 5 59|64 d. para cobranças e os demais a 5 51|64 e 5 13|16 d e compravam a 5 27|32 d., com dinheiro a 8$460 para o dollar.

O dollar regulou á vista de 8$530 a 8$620 e a prazo de 8$550 a 8$570, para remessas e a 8$460 e 8$930, respectivamente, para cobranças.

A 90 d|v

Londres	5 25|32 a	5 13|16
Libras	41$513 a	41$291
Paris	$335 a	$336
Nova York	8$550 a	8$570
Canadá		8$570

A' vista:

Londres	5 47|67 a	5 49|64
Libras	41$852 a	41$627
Paris	$336 a	$339
Italia	$449 a	$453
Nova York	8$580 a	8$620
Portugal	$387 a	$390
Provincias	$391 a	$403
Hespanha	1$050 a	1$070
Provincias	1$060 a	1$070
Suissa	1$663 a	1$672
B. Aires (papel)	3$280 a	3$300
Montevidéo	7$800 a	8$000
Japão	4$270 a	4$277
Noruega	2$305 a	2$320
Suecia	2$310 a	2$320
Hollanda	3$450 a	3$470
Canadá		8$620
Dinamarca	2$305 a	2$320
Belgica (papel)	$240 a	$241
Belgica (ouro)	1$199 a	1$207
Syria		$337
Slovaquia	$255 a	$257
Allemanha	2$050 a	2$062
Chile		1$055
Austria	1$210 a	1$220
Rumania	$053 a	$055
Café	$337 a	$339

Saques por cabogrammas:

A' vista:

Londres	5 23|32 a	5 47|64
Nova York	8$600 a	8$650
Paris	$339 a	$340
Italia	$453 a	$454
B. Aires (apel)		3$310
Portugal		$392
Hespanha		1$075
Suissa		1$680
Belgica (papel)		$243
Suecia		2$330
Noruega		2$330
Dinamarca		2$330
Allemanha	2$060 a	2$070
Montevidéo		7$910
Slovaquia		$253
Japão		4$300

Hollanda	3$480
Canadá	8$650

O Banco do Brasil affixou as seguintes taxas para cobranças:

A' 90 d|v.

Londres	5 59/64
Paris	$331
Nova York	8$390

A' vista:

Londres	5 55|64
Paris	$333
Italia	$445
Portugal	$380
Nova York	8$460
Hespanha	1$040
Suissa	1$640
B. Aires (papel)	3$250
Montevidéo	7$790
Belgica (ouro)	1$180
Allemanha	2$020
Vales-ouro por 1$ papel	4$567

Curso official de cambio e moeda metallica

S|Londres	5 27|32 a	5 51|64
S|Paris	$334 a	$337
S|Italia		$451
S|Allemanha		2$051
S|Belgica (papel)		$241
S|Belgica (ouro)		1$208
S|Portugal		$386
S|Hespanha		1$058
S|Suissa		1$667
S|Suecia		2$320
S|Montevidéo		7$975
S|Syria e Palestina		—
S|Slovaquia		$256
S|Nova York	8$450 a	8$550
S|Noruega		2$310
S|B. Aires (papel)		3$279
S|Hollanda		3$460
S|Rumania		$053
S|Austria		1$220
S|Canadá		—
S|Chile		1$055
S|Dinamarca		2$311
S|Japão		4$255

Extremas

Bancario	5 25|32 a 5 59|64
Casa Matriz	5 51|64

Moedas

Libras (ouro)	—
Libras (papel)	43$700
Dollar (ouro)	—
Dollar (papel)	8$8000
Reichsmark	—
Franco (papel)	—
Escudo (papel)	—
Argentina (papel)	—
Peso Argentino	—
Peseta (papel)	—
Lira	$460
Vales ouro, por 1$	4$567

BOLSA

O mercado da bolsa funccionou, hontem, ainda pouco movimentado e com os negocios realizados em pequena escala, sobre os varios titulos em evidencia. As apolices federaes ao portador e as Ferroviarias estiveram inalteradas. As municipaes ficaram em alta. Os demais papeis de importancia não soffreram modificação de interesse, conforme se vê abaixo:

VENDAS

Apolices — D. Emissões, port., 91 a 730$; Emprestimo 1903, pt. 3 a 734$; Obrigações Ferroviarias (2E) 5 a 966$; idem, idem, (3E) 10 a 966$000.

Estaduaes — Estado do Rio 4%, 11 a 93$000.

Municipaes — Municipaes 1914, nom., 3 a 140$; idem, 1904, port., 10 a 550$; idem, 1907 pt. 101 a 142$; idem, 7% pt. (d. 1535) 95 a 168$; idem, idem, (d. 1999) 100 a 172$; idem, idem, (d. 2097) 100 a 165$; idem, 8% pt. (d. 1933) 2 a 190$000.

Bancos — Banco Portuguez pt. 100 a 167$; Banco do Brasil, 45 a 445$; Banco Mercantil 25 a 38$000.

Diversas — Bello Horizonte, 7%, 20 a 842$; S. Jeronymo 10 a 84$; D. Santos, nom. 150 a 270$; idem, ao port. 218 a 273$500; idem, idem, 20 a 275$; America Fabril, 15 a 125$; Deb. Fluminense F. C. 2 a 65$000.

Vendas por alvará — Municipaes 1917, nom., 8 a 140$000.

OFFERTAS

Uniformisadas de 1:000$	—	—
Idem 5% miudas	—	—
D. Emis. 1:000$, nom.	—	—
Idem, pt.	730$000	729$000
Obrig. Thes. Nacional	—	—
Obrig. Rodoviarias, pt.	—	—
Obrig. Ferrov. (1E)	968$000	966$000
Idem, idem, 3ª	968$000	966$000
Idem, idem, 2ª	968$000	966$000
Emp. Nacional, 1903	—	—

Municipaes do Districto Federal:

Municipal, 20 £ n.	—	—
Idem idem, pt.	—	—
Idem, 1914, pt.	—	—
Idem, 1908, nom.	—	—
Idem, idem, pt.	147$000	145$000
Idem, 1917, pt.	142$500	142$000
Idem, 1920, nom	—	—
Idem, idem, pt.	—	141$500
Idem, 7% (dec. 1622)	165$000	—
Idem, (dec 1933)	—	191$000
Idem, (dec. 1535)	170$000	164$000
Idem, (dec. 2097)	168$000	164$000
Idem, idem, pt.	142$500	142$000
Idem, (dec. 1946)	—	164$000
Idem, 7%, 1550	—	171$000
Idem, 2339	170$000	164$000
Idem, 2093	—	191$000

Municipaes dos Estados:

B. Horizonte	—	840$000
Campos (200$)	—	—
C Municipal Alfenas	—	—
Iguassu'	—	—
Pelotas, 8 %	—	—
Uberaba	—	—
Prep. Petrop. 200$ (1918)	—	—
M. Geraes, 1:000$, n.	—	—
Idem, 8%	—	—
Idem, 200$, pt.	—	—
Parahyba Norte, 6%	—	—
Idem, 100$, pt	—	—
E do Pirahy 6%	—	—
R. Janeiro, 100$, pt.	94$000	93$500
Idem, pt. 8%, 1:000$	—	630$000
Idem, pt. 6%	—	—

Bancos:

Brasil	446$000	440$000
Brasileiro Allemão	—	—
Commercio	145$000	—
Commercial	—	170$000
Funccionarios	64$000	—
Mercantil	—	450$000
Portuguez, c|50	72$000	—
Portuguez, pt.	170$000	167$000
Previdente	—	—
Regional	—	—
B Economico	—	—
Boa Vista	—	—
Indemnizadora	—	—
Internacional	—	—
C Seguros Brasil	—	—
Pelotense	—	—

Seguros:

Regional	—	—
Argos	—	—
Sagres	—	—
Garantia	—	—
Lloyd Sul Americano	—	—
Sul America	—	—
Continental	—	—
Varegistas	—	—

Tecidos:

Alliança	50$000	30$000
America Fabril	130$000	122$000
Petropolitana	—	—
Brasil Industrial	—	250$000
Manufactura	—	—
Progresso Industrial	—	—
Conf. Industrial	—	35$000
Corcovado	40$000	—
Bom Pastor	—	—
S. Pedro Alcantara	—	—
Paulista	—	—
Tijuca	—	—
Nova America	—	—
Taubaté Ind.	—	—
Mageense	—	—

Estradas de Ferro e Carris:

Victoria	—	—
S. Jeronymo	84$000	83$500
D. Santos, nom.	270$000	269$000
D. Santos, pt.	274$000	273$000
Mestre Blatgé	—	—
D. Bahia	23$000	21$000
Usinas Nacionaes	—	—
Brahma	—	420$000
Cantareira	—	—
J Botanico	—	—
Terra e Col.	8$500	6$000
Predial de Santos	—	—

Debentures:

D. Alliança Is.	—	—
N. America	1:005$	—
Bellas Artes	230$000	—
D Santos	168$000	167$000
Conf. Industrial	166$000	—
Guanabara	—	—
Tijuca	—	155$000
Caxambu'	—	—
D. Bahia	103$000	100$000
Brahma	—	1:011$
Brasil Cinematog.	1:050$	1:010$
Ind Campista	—	—
Mageense	—	130$000
Edificadora	—	—
Mestre Blatgé	190$000	—
Sta Helena	—	—
Mercado	—	195$000
Corcovado	—	155$000
Hoteis Palace	—	185$000
Progresso Industrial	158$000	155$000
Fluminense F. C.	68$000	—
Tijuca	—	135$000
Casa Vivaldi	—	—
Usinas Nacionaes	—	—
C. Gavea	205$000	—
Industrial Mineira	—	—
Silveira Machado	—	—

CAFE'

O mercado do café funccionou, hontem, fraco e mal collocado, com os preços em declinio, caindo o typo 7 á base de 21$000 por arroba. O movimento de procura para novos negocios esteve sem interesse, tendo sido vendidas na abertura do mercado 1.131 saccas e durante o dia mais 1.422, no total de 2.553 ditas, fechando o mercado ainda mal collocado e tendente a proseguir na baixa.

O mercado a termo sómente funccionou na primeira bolsa e com vendas de 500 saccas a prazo.

ESTATISTICA

Entradas

Leopoldina:		
Minas		—
Maritima:		
Minas	866	
S. Paulo	1.991	2.857
Reguladores:		
Fluminense "Rio"		—
Espirito Santo		—
Minas		—
Total		—
Entradas por Nictheroy conf. lista de saidas do Regulador lista do Regulador Flum.: "Rio" desta data		—
Idem o anno passado		6.413
Desde o dia 1º		8.655
Media		4.327
Do dia 1º de julho		2.818.493
Media		8.1??
Idem o anno passado		2.303.713

Embarques

America do Norte	—
Europa	4.036
Cabotagem	455
Total	4.491
Idem o anno passado	3.067
Desde o dia 1º	4.756
Do dia 1º de julho	2.623.462
Idem o anno passado	2.596.254
"Stock"	290.093

Menos consumo local:	
do dia	DODRA
dos dias 2 e 3	1.000
Existencia	298.092
Idem o anno passado	314.022

COTAÇÃO DO CAFE'

(Disponivel por arroba):

Typo 3	23$200
Typo 4	23$700
Typo 5	22$200
Typo 6	21$700
Typo 7	21$200
Typo 8	20$200

Vendas — 4.574.

Mercado — Firme.

Typo 7 anno passado	40$300

A TERMO (10 kilos)

Mezes	1ª cot.	2ª cot.
Junho	14$425	14$300
Julho	13$450	N|cot.
Agosto	13$200	N|cot.
Setembro	12$900	N|cot.
Outubro	12$800	N|cot
Novembro	12$700	12$200
Mercado	Firme	Fraco

Pauta semanal	1$410
Imposto mineiro	4$567

COTAÇÕES DO CAFE' DA BOLSA DE MERCADORIAS A TERMO

Primeira Bolsa

	V.	C.
Junho	13$950	13$950
Julho	13$350	13$600
Agosto	13$100	12$500
Setembro	13$000	S|com
Outubro	12$900	12$300
Novembro	12$500	12$000

Vendas — 500 saccas.

Mercado — Estavel

Segunda Bolsa

Não funccionou:

	V.	C.
Junho	—	—
Julho	—	—
Agosto	—	—
Setembro	—	—
Outubro	—	—
Novembro	—	—

Vendas —

Mercado —

Rio — Mercado de hontem, 4 de junho de 1930.

Preço, typo 7	21$200
Vendas, até ás 10 1|2 horas	1.862
Idem, á tarde	1.063
Total	2.925

Mercado — Estavel.

MERCADO DE SANTOS

Entradas	15 947
Desde o dia 1º	15 947
Media	7.973
Do dia 1º de julho	9.020 840
Media	26 071
Idem o anno Passado	8 175 832
Embarques	22 050
Existencia para embarques	1 152 244
Saidas	10 039
Desde o dia 1º	10 039
Do dia 1º de julho	9.090 264
Idem o anno passado	8.103 642
Existencia	1.147 219
Idem o anno passado	1.117 610
Ide mo anno passado	1 117 610

Mercado — Firme.

Preço typo 4	21$000
Idem o anno passado	33$500

Mercado — Estavel.

Vendas (a termo)	—

ALGODÃO

O mercado do algodão funccionou, hontem accessivel e com o movimento de negocios sem interesse, tendo os preços ficado em declinio.

O mercado a termo não funccionou.

Entraram 295 fardos do Maranhão; sairam 14, ficando em deposito 2.469 ditos.

(Preços por 10 kilos)

Fibra longa — Typo Sertão:	
Typo 3	33$000
Typo 5	37$000
Fibra media — Sertões:	
Typo 3	36$500
Typo 5	32$500
Fibra media — Ceará:	
Typo 3	34$000
Typo 5	29$500
Fibra media — Mattas:	
Typo 3	33$000
Typo 5	29$000
Fibra media — Paulista:	
Typo 3	33$000
Typo 5	29$000

ASSUCAR

O mercado de assucar funccionou hontem, firme e com o movimento de negocios em melhores condições ficando os preços inalterados.

O mercado a termo não funccionou.

Entraram 583 saccas da Campos; sairam 3.425, ficando em deposito 282.632 ditos.

Cotações

Branco crystal	30$000	32$000
Crystal amarello	26$000	27$000
Mascavinho	24$000	27$000
Mascavo	21$000	22$000

MALAS POSTAES

O Correio Geral expedirá as seguintes malas postaes:

DIA 6

"Itagiba", que sairá para São Sebastião, Santos e portos do sul, recebendo impressos e cartas para o interior da Republica, até ás 7 horas, objectos para registrar até ás 18 horas do dia 5 e cartas com porte duplo até ás 8 horas e objectos para registrar até ás 18 horas do dia 5.

PROF. OSWALOD BARBOZA

CATHEDRATICO DA FACULDADE DE MEDICINA DO PARA'

CLINICA MEDICA

(Figado, estomago, pulmões e coração)

Exames de laboratorios, (sangue urina, leite, fezes, escarros)

Raios X (diagnostico, tratamento, estereoscopias). Alta frequencia Banhos hydro-electricos e de luz Raios ultra-violetas e infra-vermelhos. Diathermia. Consultorio: 7 de Setembro, 127, 3º andar, 10 ás 12 e 3 ás 5 — Telephone, 2-0598 — Residencia: Paulino Fernandes 82. — (Botafogo) — Telephone, 6-2231

Hospital Veterinario Pasteur

Rua da Lapa, 78 — Teleph. 2-3330

Serviço clinico a cargo dos medicos veterinarios:

LACERDA CAMPOS

COSTA MONTEIRO

— E —

OLEGARIO SILVA JUNIOR

Chamados a domicilio, consultas e hospitalizações

— — Operações em geral — —

PRECISA-SE DE EMPREGOS DE EMPREGADOS

Os annuncios nesta secção são publicados gratuitamente por tres vezes

MOÇA de familia, educada e carinhosa, offerece seus prestimos para instrucção primaria, dactylographia, costuras, chapéos e mimosos trabalhos de agulha. Lecciona em sua residencia ou fóra. Aceita tambem, logar de professora no interior da capital. Cartas a Paz de Souza para posta restante do Correio de Villa Izabel. Boulevard, 28 de Setembro.

COPEIRO, com longa pratica, procura logar para hotel ou pensão familiar. Dá referencias. Recados para Henrique. Telep. 5—2440. (302)

DACTYLOGRAPHO. Offerece-se com pratica de escripto de inglez, para trabalhar das 19 horas em deante. Euclydes Duarte, rua Manuela Barbosa, 20 (Meyer) (301)

OFFERECE-SE um perfeito contra-mestre para fabrica de camisas. Não faz questão de ir para fóra. Cartas por favor, á rua Buenos Aires, 54-2º. Miguel Alvarez. (260)

OFFERECE-SE um bom official de pedreiro para trabalhar á diaria, ou para zelador de alguma avenida e cobrador da mesma, podendo dar as melhores informações de sua conducta e fiador idoneo, póde ser procurador, á rua Pessôa de Barros n. 18, Estacio. (271)

COBRADOR ou caixa. Offerece-se um moço, póde prestar fiança. Conhece italiano e francez. Cartas a Dell'Omo nesta redacção. (268)

MOÇA branca, offerece-se para trabalhar em serviços domesticos, das 7 ás 4; travessa Navarro, 92, Itapiru'. (276)

OFFERECE-SE lavadeira para lavar em casa. Rua Marques de Sapucahy, 39. (272)

MOÇAS e senhoras. Precisa-se para vender em casas de familia, artigo chic e barato. Póde ganhar 10$ por dia e com toda a liberdade, em poucas horas de trabalho. Cartas nesta redacção para Edmundo, para se levar amostras.

EMPREGA-SE uma senhora para lavar e mais serviços leves. Dá referencias. Rua Frei Caneca, 463, sob. (283)

SENHORA, branca, com 55 annos, deseja empregar-se para serviços domesticos Cartas nesta redacção para A. B. (284)

PROFESSOR — diplomado — lecciona todas as materias e prepara alumnos para o Pedro II, Escola Normal, Collegio Militar e concursos em Bancos. Aceita, tambem, logar no interior, rua Getulio, 41 (Todos os Santos). (262)

RAPAZ, conhecendo esta capital, deseja collocar-se em um escriptorio. Sabe escrever em machina e dá referencias. Waldemar C. da Silva, rua Amorim, 24— Piedade. (290)

EMPREGADOS, precisa-se de boa apparencia e relacionados, para a venda de artigos de facil aceitação. Dá-se optima commissão. Tratar com Aristoteles: r. Marechal Floriano, 65-1º. (291)

PRECISA-SE de uma mocinha de 10 a 15 annos para pequenos serviços, de pequena familia; rua do Senado, 231-5º andar (296)

OFFERECE-SE um operario com pratica de fabrica de vidros. Cartas nesta redacção para R. T. (309)

PRECISA-SE de um pratico de tinturaria, que lave e tinja. Rua 24 de Maio, 66. Rocha. (300)

OFFERECE-SE um empregado com bastante pratica para agenciador de hotel ou portaria. Dá referencias. e está collocado. Cartas a esta redacção: A. L. M (262)

AMA SECCA. Precisa-se de uma (12 a 14 annos). Dá-se ordenado. Rua Bernardes Guimarães, 77. Est. Quintino Bocayuva. (267)

PRECISA-SE de um agente a commissão para tinturaria. Rua 24 de Maio, 66, Faustino Silva. (306)

OFFERECE-SE um rapaz para todo o serviço de limpeza em casa de familia; encera, lava, limpa automovel e cuida de jardim; é da maior confiança; tratar á rua Uruguay n. 246, Andarahy.

OFFERECE-SE um rapaz com boas informações para trabalhar das 7 ás 12 da noite, em qualquer serviço que não precise de muita leitura. Carta a esta redacção para A. I. R.

ELECTRICISTA — Offerece-se para todo serviço, concernente á sua arte. Carta á Alfredo Bastos, á rua Pompilio de Albuquerque, 23 — Estação de Encantado.

CHAUFFEUR. Offere com longa pratica, para particular ou carga. Tendo carteira de São Paulo e Rio. Tratar com o sr Jorge, á praça Tiradentes n. 73, 3º and. Tel. 2-4630. (264)

MOTORISTAS com todos os documentos e longa pratica, offerecem seus serviços. Informações com Fonseca. Café Enygma, rua Gomes Freire, 72. Tel. 2-1945 (278)

OFFERECE-SE um rapaz trabalhador, para qualquer occupação, a partir das 17 horas. Cartas ou recados para Salles, rua Frei Caneca, 60-1º. (281)

OFFERECE-SE um bom motorista. Informações á rua da Relação, 45, com Emilio Mais. (280)

OFFERECE-SE uma senhora para serviços leves. Rua Marquez Sapucahy, 34, (276)

PHARMACIA. Offerece-se um pratico de pharmacia, tendo boas referencias. Phone: 2—5483. (303)

COZINHEIRO de forno e fogão; deseja trabalhar em pensão ou casa de familia; dá boas referencias; tel. 7-1583.

OFFERECE-SE um mecanico com grande pratica de machinas a vapor e locomotivas. Especialista em motores Diesel. Vae para o interior. Cartas para A. B. F. P., nesta redacção, ou Estrada Sta. Izabel n. 8 (Bento Ribeiro) (E. F. C. B.) (288)

PRECISA-SE de uma menina e de um rapaz para serviços leves, em casa de familia. Rua Mayrink Veiga, 24, 3º andar (290)

OFFERECE-SE um rapaz para trabalhar das 18 horas em deante. Tem boa calligraphia e escreve á machina, não fazendo questão de grande ordenado. Cartas a Ernani Guimarães, r. Guttemburgo, 51, casa XI, nesta. (294)

CONFEITEIRO; offerece-se um pratico, para trabalhar effectivo, ou por hora. Becco dos Araujos, 51; Pimentel. (295)

1:500$000 offerece-se a quem conseguir um logar vitalicio para uma senhora, com o ordenado minimo de 500$000 mensaes. Cartas á Eva, nesta redacção. (289)

RAPAZ com boa calligraphia aceita serviços de copia para fazer em casa. Cartas nesta redacção para: A. W. (307)

OFFERECE-SE um rapaz, de 22 annos, dando de si as melhores referencias. Cartas por favor, á rua do Senado n. 176-2º, P. Campos ou pessoalmente.

OFFERECE-SE um senhor chegado a pouco do Estado de Minas Geraes, com grande pratica de lavoura, e criação de gado, para administrador. Cartas para E. D., travessa Portella, 65-A, Rio de Janeiro.

OFFERECE-SE moço portuguez, 22 annos, com alguma pratica de Hotel e portaria; rua General Camara, 275, 1º andar, sala de frente; Tel. 4-3534 (269)

DACTYLOGRAPHA — Offerece-se uma com pratica de serviços de escriptorio. Cartas por favor nesta redacção, a L. B. C. (248)

CONSTRUCTOR diplomado, offerece-se para dirigir obras aqui, ou nos Estados, assumindo a responsabilidade. Cartas nesta redacção para Adão Duarte. (256)

RAPAZ de 16 annos de edade, com adeantado curso de dactylographia, contabilidade e principio de inglez, dando de si as melhores referencias, deseja iniciar-se no commercio desta praça, especialmente no meio bancario. Quem precisar dos seus serviços queira telephonar, por obsequio, para 4-5346 a Wilson. Largo do Rosario, 19-Sob.

PRECISA-SE de um agente activo para vender machinas de costura, Da-se boa commissão. Trata-se á rua 24 de Maio, 577. (277)

MOTORISTA com pratica de mecanica, offerece seus serviços. Rua da Relação, 43 — Manoel Nicolau Marinho. (282)

MOÇO educado, competente, conhecendo o portuguez correctamente, tendo bastante pratica de revisão, offerece os seus serviços par este mister, para trabalhar á noite. Resposta pelo tel 5-2797, das 7 da noite em deante, com Martins. (275)

RAPAZ, falando inglez e hespanhol, com pratica commercial, podendo dar fiança, até 10 contos, procura collocação aqui na capital, ou no interior. Cartas neste jornal para F. S. (279)

OFFERECE-SE um mecanico e carpinteiro. Tratar á rua Laurindo Rabello, 99. (287)

OFFERECE-SE um copeiro para pensão de commercio. Tem longa pratica. Rua 7 de Setembro, 195-2º andar. (274)

INSPECTOR de alumnos, com longa pratica para o alludido cargo, offerece os seus serviços para um curso nocturno, de 19 ás 22 horas. Cartas nesta redacção para Nichteix. (286)

ENFERMEIRO, com longa pratica dos serviços hospitalares; offerece-se para hospitaes ou particulares. Applica-se injecções avulsas e executa-se quaesquer curativos, á preços modicos. Rua Aristides Caire, n. 271, casa-15, com Vianna. (293)

OFFERECE-SE um chauffeur com longa pratica, tendo carteira de S. Paulo e Rio. Cartas nesta redacção para Jorge. (308)

RAPAZ falando quatro idiomas, guarda-livro diplomado, pratico de commercio, já trabalhou como vendedor no Rio e no interior do Brasil. Procura qualquer collocação, seja tambem no interior. Resposta neste diario a n 13. (305)

VENHAM buscar suas cartas nesta redacção: Edmundo (2); L. B. C. (1). J. G. (1).

"Coupons Cariocas"

Sendo gratis — valem "DINHEIRO" de 20% a 600% sobre o valor das compras.

Os "COUPONS CARIOCA", distribuidos gratuitamente, pelos acreditados estabelecimentos adeante mencionados, dão direito a quatro Premios em dinheiro, sobre o valor das compras e são sorteados, diariamente, pelo primeiro premio da Loteria Federal, valendo, para o mesmo, a numeração do Coupon.

RESULTADO DO SORTEIO DOS "COUPONS CARIOCA", datados de 4-6-930, sorteados pelo n.º 4116, final do primeiro premio da Loteria Federal, de hontem

1.º PREMIO 600 % aos Coupons com o final de	4116
2.º PREMIO 200 % aos Coupons com o final de	116
3.º PREMIO 80 % aos Coupons com o final de	16
4.º PREMIO 20 % aos Coupons com o final de	6

Os COUPONS CARIOCA foram gratuitamente distribuidos e deverão ser sempre reclamados pelo publico, após as compras, nas seguintes casas:

A' NOBREZA	Rua Uruguayana, 95.
A' TENTADORA	" Uruguayana, 145|7.
A' ESMERALDA	" Marechal Floriano, 12.
CENTRO DAS MEIAS	" Ramalho Ortigão, 11.
GALE'RA	" Uruguayana, 96.
CASA MORAES ALVES	" Avenida Passos, 116.
J. J. MARINHO	" General Camara, 248.
A PENDULA CENTRAL	" Senador Euzebio, 16.
A PRINCEZINHA	" Ramalho Ortigão, 13.
CASA MARIALVA	" Sete de Setembro, 132.
CASA PHOENIX	" Republica do Peru', 71.
CASA CENTENARIO	" São Luiz Gonzaga, 23.
A MODELAR	" Marechal Floriano, 231|5.
M. DELS PATRONE	" Alfandega, 149.
CASA VERMELHA	" Senador Pompeu, 112.
CASA RABELLO	" Uruguayana, 102.
ALFAI. TINTU. BOA ESPERANÇA	" Montevidéo, 402 (Penha).
CAFE' PADROEIRO	" dos Romeiros, 6 (Penha).
TINTURARIA RIACHUELO	" Lavradio, 202.
RELOJOARIA ESPERANÇA	" Nicaragua, 104 (Penha).
AÇOUGUE SANTA THEREZINHA	" Montevidéo, 250 (Penha).
SAPATARIA S. JORGE	" Montevidéo, 402 (Penha).
PHARMACIA DA PENHA	" Nicaragua, 100 (Penha).
PHARMACIA SANTA IZABEL	" Guaporé, 2 (Braz de Pinna).

Os portadores dos "COUPONS CARIOCA", premiados, pódem receber os premios na séde da Empresa — PROPAGANDA CARIOCA LIMITADA — Avenida Rio Branco, n.º 175\|7, 2.º andar, das 14 ás 17 horas.

Rio de Janeiro, 5 de Junho de 1930. — O Fiscal do Governo, MARIO F. SERPA — LEONEL C. DO VALLE, Gerente.

O resultado dos sorteios será publicado, diariamente, neste jornal.

Aceitam-se propostas para a exploração deste Plano, nos Estados do Brasil.

ATTENÇÃO!

SEJAM ECONOMICOS, COMPRANDO OS MEDICAMENTOS DE QUE PRECISAM, NA

Drogaria V. Silva

RUA ASSEMBLÉA, 34

QUE LIMITOU OS SEUS LUCROS DE VENDA — — — — A 10 % APENAS — — — —

Dr. Brandino Corrêa

Molestias do apparelho Genito-Urinario, no homem e na mulher OPERAÇÕES — Utero, ovarios prostata, rins, bexiga, etc. Cura rapida por processos modernos sem dôr da

Gonorrhéa

e suas complicações: Prostatites orchites, cystites, estreitamentos, etc. Diathermia, Darsonvalização Rua Republica do Peru, 23, sob. das 7 as 9 e das 14 as 19 hs, Domingos e feriados das 7 ás 10 horas.

TELEPHONE 2-3..4

DINHEIRO

Sob promissorias e duplicatas a juro bancario. Rapidez e sigillo absoluto em todas as operações de credito. Informa Castellar. Largo do Rosario, 19-sob. Tel. 4-5346.

AVENTURAS DO DIA

PARA HOJE

CARNEIRO

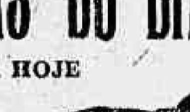

6925 — 1937   5186 — 4365

5041 — 8144   0398 — 397

RESULTADO DE HONTEM

1º premio (Borboleta)	4116
2º premio (Leão)	8961
3º premio (Gato)	1655
4º premio (Cavallo)	71?2
5º premio (Veado)	7194
Moderno (Macaco)	068
Rio (Avestruz)	503
Salteado (Leão) (grupo)	16

Sortes grandes só se obtêm — no — SONHO DE OURO GALERIA CRUZEIRO OSCAR & COMP.

CAPITAL 100 RÉIS

Diario Carioca

INTERIOR 200 RÉIS

Director: J. E. DE MACEDO SOARES

Anno III — Numero 604 | Rio de Janeiro, Quinta-feira, 5 de Junho de 1930 | Praça Tiradentes nº 77

O FORMIDAVEL SUCCESSO DO "DERBY DE EPSOM"

O GRANDE PREMIO COUBE AO CAVALLO BLONHEIN

LONDRES, 4 (A. A.) — Com uma assistencia calculada em perto de um milhão de pessoas, realizou-se, hoje, a sensacional corrida commemorativa do 150° anniversario do Derby de Epsom.

O grande premio "Derby de Epsom" foi levantado pelo cavallo Blonhein.

Um "scroc" que volta ao noticiario dos jornaes

MAIS UMA SENHORA POR ELLE LESADA EM 12 CONTOS

O individuo João Ribeiro Souto, que se inculcava falsamente capitão reformado da Policia Militar, conforme noticiámos está respondendo a inquerito instaurado na 4ª delegacia auxiliar, mediante queixa apresentada pela senhora Alice Bastos Coelho, enfermeira da Cruz Vermelha e da Pró Matre, que, segundo relatou, foi lesada na importancia de doze contos, da qual se apoderou o accusado por meios fraudulentos.

Agora, volta de novo o "scroc" a occupar o noticiario dos jornaes, com a apresentação de nova queixa contra elle, naquella delegacia, pela senhora Olga Cabral.

Segundo relatou a queixosa, o "scroc", por meios astuciosos arrastou a queixosa a empenhar joias suas pela quantia de 12 contos.

Esse dinheiro, que lhe fôra confiado a titulo de emprestimo, o accusado não o teve para resgatar na época marcada do resgate.

Nessa occasião pediu elle á sua victima a cautela do penhor, afim de ir retirando as joias uma a uma, para restituir á sua dona.

A lesada, concordou com isso e confiou o documento ao "scroc".

De posse da cautela, Souto retirou as joias do penhor e com ellas desappareceu.

A policia está no seu encalço.

MISS FRANCES GRANT EM BUENOS AIRES

A SUA EXPOSIÇÃO DE PINTURA

Miss Frances Grant

BUENOS AIRES, 4 (A. A.) — Acaba de chegar a esta capital Miss Frances Grant, vice-presidente do Museu Roerich, de Nova York, que fará aqui uma exposição dos mesmos quadros que foram exhibidos durante a sua estadia no Rio de Janeiro.

Convidada pela directoria do Museu Nacional de Bellas Artes, a recemvinda fará uma conferencia, na Faculdade de Sciencias Economicas sobre a pernosalidade de José Leon Suarez notavel escriptor patrio, fallecido em 8 de junho de 1929.

A conferencista dissertará sobre a mentalidade e o preparo do autor de: "As guerras civis americanas", "O caracter da revolução americana", "Da ilha de Martins Garcia" e de outras tantas obras de notavel vulto.

MORTO POR UM TREM

Na estação do Engenho de Dentro, hontem, o trem S. S. 47, apanhou e matou um desconhecido, de 70 annos presumiveis, vestindo calça de brim riscado, paletot de casemira escura e estando sem collarinho.

Concedido "habeas-corpus" ao tenente Macedo Soares, que se acha em Paris

O SUPREMO TRIBUNAL MILITAR, POR UNANIMIDADE, FOI FAVORAVEL A' MEDIDA

O Supremo Tribunal Militar concedeu, hontem, a ordem de "habeas-corpus" impetrada em favor do primeiro tenente de engenharia Edmundo de Macedo Soares e Silva, afim de que não seja julgado como desertor, por ser o mesmo official revolucionario.

Como relator figurou o ministro almirante Frontin que concedeu a ordem, sendo acompanhado em seu voto, pelos demais ministros presentes.

O impetrante Arlindo Maurity da Cunha Menezes occupou a tribuna, sustentando em face da jurisprudencia a viabilidade da medida por elle requerida.

O tenente Macedo Soares, actualmente em Paris, apresentou-se na legação do Brasil ao general Machado Vieira, da commissão de compras.

O chefe do Departamento do Pessoal da Guerra recebeu communicação dessa apresentação, sendo a mesma noticia transmittida ao Supremo Tribunal Militar.

No dia 19 do corrente, a bordo do [illegible] embarcará para esta capital [illegible] Macedo Soares.

INSTITUTO BRASILEIRO DE ESTOMATOLOGIA

Um aspecto da solennidade inaugural no momento em que falava o dr. Pecegueiro do Amaral

O Instituto Brasileiro de Estomatologia, de accordo com os seus Estatutos, e obedecendo o programma traçado pelo seu director, dr. Milton de Carvalho, acaba de concretizar o ideal do dentista brasileiro, inaugurando a Escola Superior de Estomatologia, cuja finalidade é ampliar, é robustecer os conhecimentos necessarios ao profissional desse ramo do conhecimento humano. E' uma escola para profissionaes, e o corpo docente, formado dos eminentes professores drs. Benjamin Gonzaga, Pecegueiro do Amaral, Milton de Carvalho, Leonidio Ribeiro e outros, traduzirá, na sua acção realizadora efficiente e luminosa, o objectivo a que se destinar.

A aula inaugural, ao encargo do dr. Pecegueiro do Amaral, foi notavel de erudição e clareza, sendo o thema da dissertação: *Mecanismo das correlações funccionaes.*

Com a inauguração dessa Escola, cujo corpo docente é, por muitos titulos representativo da mentalidade do paiz, muito terá a se vangloriar a sciencia brasileira.

UMA DAS MENTIRAS DA MENSAGEM DO SENHOR PRADO JUNIOR

O prefeito quer justificar-se dos seus desperdicios, descarregando a culpa sobre o funccionalismo!

E OS FUNCCIONARIOS VALIDOS QUE POZ EM DISPONIBILIDADE, PARA EMPREGAR "FILHOTES"? — E A DIVIDA FLUCTUANTE QUE ELEVOU DE 16.000:000$000 PARA 96.000:000$000

A mensagem dirigida pelo sr. Antonio Prado Junior, prefeito municipal, ao Conselho, no dia da abertura da sessão legislativa, é um documento verdadeiramente irrisorio!

Não temos tempo, por agora, de fazer um estudo completo desse conjunto de inverdades.

Devemos, entretanto, para desafogo do funccionalismo, responder a esse periodo, inveridico e irritante:

"Encontrei a situação da Prefeitura onerada de compromissos vultosos e os funccionarios municipaes com os seus vencimentos em atraso. Procurei logo resolver este ultimo caso, e dentro de um mez consegui regularizar todos os pagamentos do pessoal, que passou a receber os seus estipendios em dia. Esta regularidade foi, depois, perturbada, porque o Conselho não votou o orçamento de 1929 e a melhoria de vencimentos e salarios concedida em 1929 trouxe accrescimo de despesa na importancia de 18.500 contos."

Tudo mentira!

Ha apenas uma meia verdade: haver o prefeito pago os empregados, logo que entrou. Mas, de que modo? Com a renda municipal? Não. Fazendo emprestimo!

Não é nenhuma proesa fazer emprestimo para pagar a uns e ficar devendo a outros.

E' uma deslavada inverdade a affirmação de que a regularidade de pagamentos do funccionalismo foi perturbada pela falta de votação do orçamento de 1929. E' uma explicação para creanças e não para quem acompanha as coisas municipaes, porque, não votado o orçamento para 1929, o prefeito prorogou o de 1928, onde se encontra o seguinte imposto:

"76 — Renda de 20 °|°, de accôrdo com o art. 384 desta lei — 16.000:000$000."

Disposição citada:

"Art. 384 — Será cobrado o imposto addicional de 20 °|° sobre todos os impostos, taxas e contribuições, á excepção do imposto predial e de construcção."

E' preciso que seja contada a historia dessa renda de 20 °|° sobre todos os impostos e contribuições.

Em 1922, quando foi votada a gratificação chamada Lyra, pelo Dec. Leg. 2732 de 8 de outubro, pelo art. 9°, foi criado provisoriamente o imposto addicional de 10 °|° sobre todos os impostos, taxas e contribuições, excepção do imposto predial e de construcção.

Quer dizer que a gratificação da tabella Lyra não pesou inteiramente sobre o erario municipal: na mesma occasião em que o legislador criava a gratificação, estabelecia o imposto para fazer face á despesa. E esse imposto de 10 °|° sobre todos os impostos, taxas e contribuições, mesmo excluidos os impostos de construcções e predial, era formidavel, como é facil imaginar.

Em janeiro de 1925, houve a incorporação da Lyra aos vencimentos. Não era preciso crear nenhum imposto novo para gagar essa incorporação, porque, como o nome está dizendo, apenas se incorporava aos vencimentos dos empregados o que elles já recebiam. Entretanto, lá consta, do Dec. Leg. 3.018 de 10 de janeiro de 1925:

"Art. 10 — Fica criado um imposto addicional de 20 °|° sobre todos os impostos, taxas e contribuições, á excepção dos impostos predial e de construcções, revogado o disposto no art. 356 do Dec. 2.805 de 4 de janeiro de 1923".

O Conselho, portanto, quando criou a gratificação chamada Lyra, criou, tambem, o imposto addicional de 10 |°| sobre todos os impostos e, depois, quando mandou incorporar a mesma gratificação aos vencimentos do funccionalismo, elevou aquelle imposto ao dobro (20 °|°).

Ainda mais: no proprio Dec. 3.018 citado, o art. 3° auctorizou o prefeito a pagar os 50 °|° restantes do augmento estabelecido no Dec. Leg. 2732, de 8 de outubro de 1922, correspondente ao periodo de 1° de janeiro desse anno á data da lei, por operação de credito, mediante emissões de apolices do valor nominal de 200$000 a juros de 8 °|° ao anno, pagavel por semestre, na primeira quinzena de abril e de outubro.

Não era rigorosamente necessaria essa providencia, porque, por um lado, a renda municipal crescia sempre, excedendo a todas as previsões, e, por outro, se criára o imposto addicional de 10 °|° sobre todos os impostos, em 1922, e o de 20 °|°, na incorporação de 1925.

Os augmentos de vencimentos dos funccionarios municipaes nunca, portanto, vieram atrapalhar a administração, porque o legislador deu sempre, em cada augmento, os recursos correspondentes, capazes de cobrir, "in totum" ou em grande parte, a nova despesa. Se o prefeito não paga em dia o funccionalismo não é, portanto, porque falte recurso para isso, e sim porque lança mão do dinheiro que deveria ser para esse pagamento, realizando outros, nascidos da sua mania de esbanjamento.

Vejamos agora a questão do ultimo augmento. O Conselho votou, em dezembro de 1927, a chamada "Emenda Seabra", autorizando o prefeito a augmentar os vencimentos dos funccionarios e lhe dando um credito de 23.000:000$000 para esse fim. O orçamento para 1928 foi consideravelmente majorado, na receita, com esse objectivo.

E o que fez o sr. Antonio Prado Junior?

Deu o augmento na cifra global de 23.000:000$000? Não deu. Deu pouco mais de 12.000:000$000.

Diz o prefeito que deu 18.000:000$. Aceitemos a sua conta. Não façamos questão deste detalhe, aliás importante, dada a differença. Aceitemos que s. ex. tivesse elevado a despesa em 18.000:000$000.

Mas o Conselho, para 1928, votou como já vimos, 16.000:000$ (20 % de imposto addicional).

Ora, tomando essa cifra pela metade, porque a outra metade foi para o augmento anterior, teremos 8.000:000$. Para 18.000:000$, a differença é de 10.000:000$, coberta sobejamente com o augmento da receita sobre a quantia orçada.

Sobrou muito dinheiro, que, se não fosse distribuido entre os amigos da administração, em concessões de toda a especie, daria para pagar a todo o funccionalismo, pontualmente.

Mas o Conselho não se tem descurado de dar ao prefeito recursos para provêr ás necessidades do pagamento do funccionalismo, porque, votando o orçamento do corrente anno (Dec. 3357 de 2 de janeiro de 1930) lá está, na parte da receita:

"75 — Renda de 20 % de accordo com o art. 463.............. 20.500:000$000".

Artigo citado:

"Art. 463 — Será cobrado o imposto de 20 % sobre todos os impostos, taxas e contribuições, á excepção do imposto predial, não incidindo tambem sobre a taxa de expediente de que trata o § 1° do art. 101 desta lei".

Como se vê, o imposto de construcções que estava excluido, entrou na corda do sino, porque o prefeito vetou essa exclusão.

Véto parcial de uma palavra!

Conclusão: o programma do prefeito é este: **venha dinheiro.** "Dinheiro haja, seu Barão". Mas depois, para pagar, é que são ellas! E sempre que se trata de funccionarios, a má vontade do director de Fazenda se revela sem demora.

Arranje o sr. prefeito outra desculpa para o chaos em que vae deixar a Prefeitura. Com o funccionalismo, é que se não póde de modo algum desculpar, porque as palavras da mensagem são mentirosas, como acabamos de provar.

S. ex. precisa explicar porque pôz tantos funccionarios em disponibilidade elevando a despesa de muito mais de 1.500:000$000.

Precisa explicar como a divida fluctuante, que era de pouco mais de 16.000:000$000, ao tempo de seu antecessor, subiu a 96.000:000$000!

Isso, sim. Era o que s. ex., ou o economico sr. Geremario, deviam explicar...

O EMBARQUE, PARA A PAULICÉA, DOS RESTOS MORTAES DO TENENTE SIQUEIRA CAMPOS

(Continuação da 1ª pagina)

AS COROAS

Entre o grande numero de corôas, via-se a que a colonia brasileira domiciliada no Uruguay offertou, e a da nosso redacção com a seguinte inscripção:

"Ao heroe de Copacabana, o DIARIO CARIOCA".

Representou o nosso jornal no embarque dos despojos de Siqueira Campos o nosso redactor dr. Pacheco de Andrade.

Paz á sua alma que tanto soffreu...

OS PREPARATIVOS PARA A RECEPÇÃO EM S. PAULO

S. PAULO, 4 (DTM) — Estão preparadas, nesta capital, homenagens especiaes á memoria de Siqueira Campos, por occasião da chegada do corpo do official revolucionario, amanhã.

Essas homenagens foram promovidas pelo Partido Democratico. Assim, a urna que contém os restos mortaes de Siqueira Campos, desembarcará na estação de Norte, organizando-se, ahi, o cortejo, que conduzirá a urna funeraria para a egreja do Carmo, onde o corpo de Siqueira Campos ficará exposto á visitação, em uma eça armada ao centro desse templo.

Logo em seguida, será celebrada missa de corpo presente, officiando o notavel orador sacro conego Manfredo Leite.

A' tarde, á hora que ainda não foi designada, realizar-se-á o funeral, saindo o feretro da egreja do Carmo para o cemiterio da Consolação, sendo Siqueira Campos sepultado no tumulo de sua familia, naquella necropole.

O Partido Democratico mandará, ainda, rezar missa do 30° dia, a 10 do corrente, na egreja do Carmo.

A SUBSCRIPÇÃO DO "DIARIO CARIOCA"

Os despojos de Siqueira Campos seguiram, hontem, com destino a S. Paulo, onde lhes será permittido repousar para sempre. A memoria do valoroso soldado continua, entretanto, viva no seio da familia brasileira e todos, na possibilidade de seus meios, querem cooperar para que jamais se apague. Os nossos leitores, dando apoio á nossa iniciativa, vêm trazendo as suas contribuições e dest'arte a nossa subscripção attingiu hontem, a importancia de .. .. 1:495$000

Um brasileiro que pensa pelo mesmo modo	2$000
Uma familia nilista	20$000
Izolina Pacheco	10$000
Trajano Rodrigues de Pacheco..	5$000
Total	1:532$000

A LUTA NA PARAHYBA

A tomada de Alagôa Nova

RECIFE, 4 — (DTM) — Noticias de fonte official confirmam a tomada de Alagôa Nova pelas forças da Policia da Parahyba.

Alagôa Nova fica muito proximo de Princeza.

RECIFE, 4 (DTM) — Chegam detalhes do combate travado em Alagoa Nova, entre as forças da policia parahybana e as do deputado José Pereira.

Depois de aturado tiroteio, estas sairam desbaratadas, deixando no campo grande quantidade de munições e tres mortos.

O ataque foi commandado pelo capitão Emerson Benjamin.

PARA RECONSTITUIÇÃO DOS CARTUCHOS DEFLAGRADOS

RECIFE, 4 (DTM) — Informam de Parahyba que foi montada ali uma officina para reconstituição de cartuchos de fuzil mauser.

Os cartuchos deflagrados, procedentes da frente de combate, serão nessa officina recompostos e novamente carregados.

O DESEMBARGADOR HERACLITO CONFIA NA "MADEIRA"...

PARAHYBA, 4 (DTM) — O desembargador Heraclito Cavalcanti enviou a varios de seus amigos, neste Estado, o seguinte telegramma: — "Estamos fortes. Havemos de ter, na Parahyba, garantias para todos os nossos direitos."

QUAL A RAZÃO DE TANTA IRASCIBILIDADE?

O "MEU" GENERAL NESTOR PASSOS AFFIRMA NÃO HAVER PONTOS CONTROVERTIDOS NO SEU AVISO NEM TER SIDO ABERTA DISCUSSÃO SOBRE ELLE

Em solução ao officio de consulta do presidente da Liga de Sports do Exercito, o sr. ministro da Guerra declarou:

I — Não ha pontos controvertidos no aviso 720 de 13-9-929, nem sobre esse aviso se abriu discussão, visto constituir ordem de serviço, tornando-o extensivo ás praças do exercito, em attenção ás suas differenças de origem, não só se allivia o orçamento da Guerra de despesas com pensionistas em consequencia de molestias adquiridas na instrucção mal orientada, como tambem, e muito especialmente, por questões de humanidade, perfeitamente considerada na orientação adoptada pelo exercito na diffusão da cultura physica. O objectivo é restituir, sãos e physicamente fortes, a grande maioria de conscriptos, que em proporção assustadora de alcoolatras, syphiliticos, tuberculosos, etc., vem despertando a attenção da Saude da Guerra, e aos quaes sem um tratamento e preparo physico convenientemente systematisados, qualquer esforço maior póde aggravar as suas condições pathologicas.

II — Não foi prohibido tomassem parte em competições desportivas aquelles que, julgados em condições de o fazer, pelos medicos, já tivessem praticado a educação physica antes de ingressarem na caserna, sendo, ainda, a esse respeito, muito para observar que nesse terreno, é de attender antes á edade physiologica que á chromologica.

III — E' inconveniente, conforme preceitua o art. 292 do R. I. S. G. a possibilidade de militares de circulos differentes, em torneios desportivos. Essa disposição, aliás, não é nova, pois, o actual regulamento internos dos serviços geraes, apenas consolidou ordens vigentes reguladas pelos avisos ns. 23 de 14 de outubro de 1922 (ministro Calogeras) e 43 de 18 de fevereiro de 1926 (ministro Setembrino).

IV — Não ha inconveniente na participação em torneios desportivos aos militares comprehendidos no aviso 720 de 13 de setembro de 1929, maiores de 18 annos, (edade physiologica), que após o segundo exame physico, sejam considerados "fortes" ou "medios". Mas se faz indispensavel para isso a apresentação da ficha physiologica no momento da inscripção, com as observações e exames periodicos no decurso do adextramento e sob a responsabilidade do medico da unidade que acompanhar o seu preparo. Além disso, um exame medico deverá tambem ser feito, ainda pelos medicos da Liga, antes do inicio de qualquer competição desportiva.

O "DIARIO" EM NICTHEROY

A ACTIVIDADE DOS GATUNOS CRESCE DIA A DIA

Um roubo a mão armada e uma tentativa

Os meliantes, apesar das medidas rigorosas da policia fluminense, parece que encontraram em Nictheroy, campo favoravel para as suas proezas.

Agora, com alarmante frequencia, se vêm verificando assaltos á propriedade alheia, assaltos esses, não raro, levados a effeito com espantosa audacia.

Isso constitue um desafio ostensivo á força a que compete a repressão dos attentados.

Ainda hontem, verificaram-se dois assaltos, sendo que sómente um, felizmente, foi coroado de exito.

O primeiro destes soffreu-o o sr. Antonio Emiliano Chermont, o qual se viu, na rua Tiradentes, onde reside, atacado por quatro creoulos, armados de navalhas e facas, sendo despojado do dinheiro e joias que levava.

E' de suppor que sejam estes mesmos creoulos os bandidos que, pouco depois, na mesma rua Tiradentes, tentaram forçar uma janella do predio n. 320, moradia do sr. Savio Rodrigues de Almeida, estabelecido com loja de ferragens á rua José Clemente, só não logrando realizar o criminoso intento, porque o referido commerciante, despertado a tempo, fez alguns disparos, atemorizando-os, afugentando-os.

OS DECRETOS ASSIGNADOS PELO SR. MANOEL DUARTE

O presidente do E. do Rio, assignou, hontem, os seguintes decretos:

Nomeando a professora diplomada Olga Maria dos Santos, cathedratica effectiva da escola mixta de Gavião, em Cantagallo.

Concedendo gratificação addicional ao bacharel Oscar da Cunha Lima, promotor publico na comarca do Carmo.

Exonerando, a pedido, Nestor Souza de Jesus, do cargo de sub-delegado do 2° districto de Sapucaia.

EM PROL DA INSTRUCÇÃO

Foram, por decreto de hontem do presidente do E. do Rio, criadas escolas mixtas do 1° grão nas seguintes localidades: Avahy, Ipé, São João e Barra de Piratininga, sendo as duas primeiras no 1° districto, a terceira no 2° e a ultima no 10° districto de Itaperuna; Vapellinha, 3° districto de Valença; Queima Sange, 4° districto da Parahyba do Sul e Fazenda de São Sebastião, 8° districto de Barra Mansa.

"APPLICADA A PENA DE CONFESSO AO RÉO"

O TENENTE BEZERRA, DA GUARDA DO CAES DO PORTO E A CAMPANHA DA IMPRENSA CARIOCA

Os dirigentes do Brasil, quando os jornaes atacam certas anomalias visando determinados cavalheiros, pensam que sempre nos movem intuitos opposicionistas.

O caso que vamos tratar hoje é bem caracteristico.

O DIARIO CARIOCA, durante semanas inteiras, apontou aos srs. ministro da Justiça e chefe de Policia as irregularidades praticadas na Guarda do Cáes do Porto pelo tenente João Francisco Bezerra. As irregularidades eram de toda a ordem e algumas bem clamorosas. O sr. Coriolano de Góes, não sabêmos por que motivo, não tomou em consideração as accusações formuladas.

Passados alguns mezes, o chefe de Policia encheu-se de coragem e nomeou um interventor para a referida Guarda, sem, entretanto, destituir a directoria.

O tenente Bezerra, com a medida, foi finalmente afastado do cargo, onde commettera os mais escandalosos abusos. O Regulamento da Guarda para o sr. Bezerra não existia. Guardas appareciam nas folhas com 57 dias e meio num mez! Um cunhado do referido inspector ganhava 300$000 por mez e além de trabalhar na Light é official activo da Policia da Bahia. Se fossemos enumerar os casos tristes do sr. tenente Bezerra, teriamos que encher varias columnas do jornal.

Fazemos os commentarios acima para mostrar ao sr. chefe de Policia que tinhamos carradas de razão quando accusavamos o tenente Bezerra, protestando contra os abusos por elle praticados naquella Guarda. O seu afastamento é a prova do que affirmamos.

Agora temos deante de nós a prova provada dos desatinos do referido inspector.

Na pagina 2737 do "Diario de Justiça" de hontem, "(Diario Official") entre os despachos do sr. juiz da 4.ª Pretoria Civel lê-se:

"Prestação de contas — Autores, Francisco Felix de Carvalho e outros; réo, João Francisco Bezerra — Applicada a pena de confesso ao réo."

O tenente Bezerra, como presidente da Caixa Beneficente da Guarda do Cáes do Porto, chamado em juizo pelos guardas para prestar contas, negou-se, mandando declarar por intermedio do seu advogado que não era obrigado a fazel-o!!...

Como se verifica, a campanha do DIARIO CARIOCA foi a mais justa e deante dos factos, fica provado que tinhamos razão.

PEQUENAS NOTICIAS DO EXTERIOR

O general Berenguer foi solicitado pelo conde Guell, alcaide de Barcelona, para entregar á municipalidade o castello de Montjuich.

O chefe do governo prometteu estudar o assumpto.

* * *

Georges Desvallieres, nome muito conhecido e acatado nos meios de arte e pintura francezas, foi eleito, pela Academia de Bellas Artes de Paris, para substituir na mesma o pintor René Ménard, fallecido recentemente.

* * *

Varios individuos tentaram incendiar o consulado britannico em Montevidéo. Desconhece-se as causas que teriam motivado a pratica desse attentado.

* * *

Em Bogatá foi inaugurado com grandes solennidades o monumento a Sucre.

* * *

Verificou-se em Buenos Aires, na madrugada de hontem, a explosão de uma bomba na Avenida Saenz Pena.

Tendo-se a explosão dado numa barraca de crystaes, attribue-se a mesma a uma vingança de empregados despedidos.

* * *

O sultão de Marrocos, Moulay Ben Youssef, acha-se em Nice, acompanhado do Grão-Vizir, chefe de seu governo. Ss. ss. visitarão outras cidades da França, seguindo depois para Paris.

* * *

A 3 de julho realizar-se-á, na Cidade do Vaticano, um Consistorio Secreto. Serão nomeados os novos cardeaes para o preenchimento das vagas existentes no Sacro Collegio.

* * *

Falleceu em Macau o escriptor Antonio Patricio, ministro de Portugal na China.

* * *

O embaixador do Brasil, junto a Santa Sé, sr. Magalhães Azeredo, conferenciou, hontem, demoradamente com o cardeal Pacelli, secretario de Estado do Vaticano.

* * *

Parece que, pela efficaz intervenção do embaixador do Brasil em Lisboa, sr. Cardoso de Oliveira, será solucionada satisfactoriamente a questão da assistencia medica a bordo dos vapores brasileiros.